夕刊 京城日報
京城府太平通一丁目三十一番地 發行所 合資會社 京城日報社

李王殿下と、御握手交させらる
滿洲國皇帝陛下、けふ御歸國

【大阪電話】滿洲國皇帝陛下には御來訪の御大任を御滯りなく御終了遊ばされ六日京都御發、大阪に御立寄の上大阪港外にて御召艦日向に御乘艦、一路御歸國の途につかせられた。

日滿兩國の親善關係愈よ深く一億四千萬の兩國民の熱誠溢るる歡送裡に二千六百年の佳節に御出になられた……

この時 大阪港に於て

陛下には御出迎への李王少將殿下と御對面、御握手を交はさせられ……

この日……

來阪中

の滿洲國訪日學……

御乘艦

……

近衞公 輕井澤へ

【東京電話】近衞公は六日午後輕井澤に赴き十日頃まで滯在の豫定であるが、今回の輕井澤行きは同公が國內新政治體制確立に邁進する決意を固めて樞府議長を辭任したものが今日まで延びのびになつてゐたもので……

英佛援蔣ルート遮斷に重慶側は極度に狼狽
六月廿九日以降戰況〔支那派遣軍發表〕

【南京五日同盟】支那派遣軍報道部發表＝六月廿九日以降本日に至るまでの支那事變戰況左の如し……

利敵行爲は歷然
香港軍當局の反駁を痛擊
南支軍報道部長談發表

【廣東五日同盟】香港軍當局は……

ジブラルタル空襲

【マドリード五日同盟】ジブラルタルよりの情報によれば……

佛外交代表に引揚訓令

【ベルリン五日同盟】……

英艦佛領マルチニク島封鎖

【ワシントン五日同盟】……

佛政府、英に嚴重抗議

【ロンドン五日同盟】……

海鷲 綦江、自流井奇襲
軍需品倉庫を粉碎

【○○基地五日同盟】中支艦隊報道部發表＝本日海軍航空部隊は、四川省の敵要衝たる綦江(重慶南方卅八哩)自流井(重慶西方百哩)を奇襲爆擊、甚大なる戰果を收め全機無事歸還せり

【○○基地五日同盟】……

奧地行物資は完全に停止
我佛印監視員の報告

【ハノイ六日同盟】……

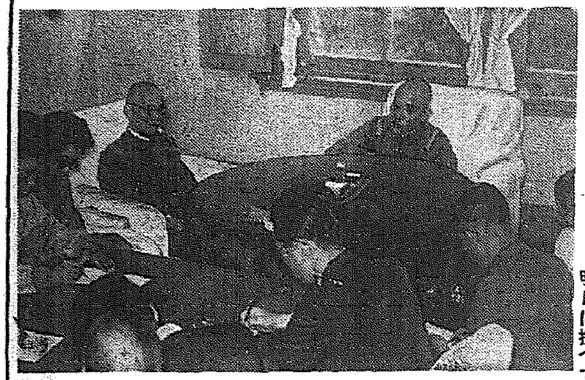

總協力總一心は吾々當然の責務
事變記念日を明日に控へて 中村軍司令官語る

事變勃發の烽火が點ぜられた事變記念日三周年を明日に控へ六日午前十時半中村軍司令官は……

早い

總力

指導

チアノ伊外相 ベルリンへ

【ベルリン五日同盟】ドイツ政府は五日DNB通信社を通じチアノ・イタリー外相は、今回ドイツ政府の招請に應じ六日午前ローマ出發ベルリンを訪問、七日ベルリン到着の上數日間滯在の豫定を發表

ソ、羅交戰中

ロンドン特電【五日發】……

英の石油權益危殆に瀕す
羅國、英從事員に退去命令

【ブカレスト五日同盟】……

瑞典鐵道の獨使用許可

【ベルリン五日同盟】スエーデン政府は今回獨軍に對しスエーデン國內鐵道の使用權を與へることゝなつた

獨、和平交涉を否定

ベルリン特電【五日發】……

英を攻擊
伊紙筆を揃へ

ローマ特電【五日發】……

英佛海戰展開
アフリカオラン沖で 四日夜までも繼續

【マドリード五日同盟】……

佛國獨に接近か
英の態度を極度に憤激

【ニューヨーク五日同盟】……

歐洲に干涉すな
獨強硬に反駁

【ワシントン五日同盟】……

篠田城大總長發令

【東京電話】新京城帝國大學總長……

任京城帝國大學總長(一等) 篠田治策

スペイン經濟視察團歸國

【東京電話】……

―人―

時の錚音

三國志
(出師の卷) 吉川英治(作) 矢野橋村(畫)

改元(一)

人蔘の名藥

◎純人蔘精腦
◎人蔘實母散
◎人蔘の藥湯

京城府長谷川町 朝鮮製藥會社

胃腸と健康 自力健康器

日・獨・英・米・佛・專賣特許 醫學博士 二木謙三先生御推獎 大好評！ 大評判！

一日三十分の健康法

こんな方は是非
貧血・中風の人 胃アトニーの人
動脈硬化の人 便秘で困る人
不眠・神經衰弱の人 下痢に惱む人
慢性胃腸カタルの人 食慾なき人
慢性胃擴張症の人 精力減退の人
胃下垂・胃酸過多の人 他一般病弱に奏効

無代進呈

國民保健振興會 東京神田

藥店デパートに有

見よこの通り！

腹は空き、安眠も出來
元氣が出て仕事も愉快

三重縣 岸本正一君

貧血・中風・動脈硬化 胃腸病・便祕・神經衰弱も
食慾は進み身體が丈夫に

自力健康器は、腹式呼吸の原理を應用せる、日獨英米佛專賣特許の、權威ある最新治療器であります。……

聖戰を目のあたり
壯絶な大市街戰
あす曉の京城に火蓋

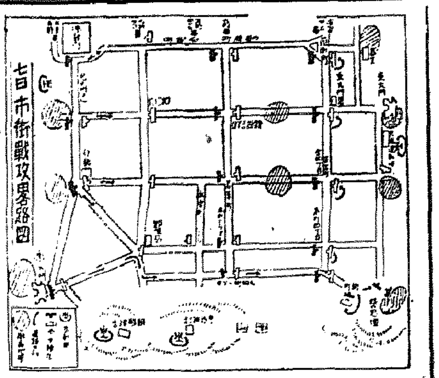

殷々
火華
物凄
道路

田園の歡喜・都會の憂欝

浸水家屋八百餘戸
流出廿六戸、全潰十九戸、死者十
甚大な京畿道の水禍

西湖遂に滿水
水原三百ミリに達す

漢江刻々增水

西大門署管内

四名即死
土幕民生埋め

ダイヤ混亂

城東橋堤防決潰

六千名避難

麻浦一帶浸水

出るぞ廿萬足
學童の運動靴一と息

銃後不動の構へ
府の事變記念日行事

安岩川氾濫

南山枝の石垣崩壞

工兵隊出動

龍山師團待機

避難土幕民へ炊出し

竹女壓死

一家から三勇士
"榮光の七家"を表彰

騎兵聯隊の軍旗祭
十四日擧行

國民大會錄音放送

電話市外通話

忌明獻金

兵隊さんのお蔭ですと獻金

英霊大法會

六日朝の天氣概況

京城地方【今晩】雨が降ったり止んだり【明日】同上
仁川地方【今晩】南西の風稍々強く雨【明日】南西の風稍々強く雨

金剛 カステーラ　獨特 蜂蜜 松の實入り　京城本町 龜屋・金剛山

池田の甘栗

見合寫眞は本一で　鮮銀前

趣味 實用のハカチ　本町一丁目ちんや

最も完備せる工場で造られる最も強力の經濟車
ニッサン　トラック・バス

日産自動車販賣株式會社　京城營業所

船唄人生　田端義夫

銃後の若き船頭の想ひは遙かに揚子江を呑む田端の名調愈よ冴ゆ！
ポリドール流行歌

時局レコードは　山口樂器店　電話本局②二〇〇七・二〇五〇番

ヤラク　クリーム・ドラーン
野性美も清楚美も

醫學博士 金榮壽診療所　内科・放射線治療科　京城府鍾路二丁目（長安ビル二階）電話光化門③三二四八番

色が良くて つきよい　トモエクレヨン　全鮮有名文具店ニアリ

支那事變三周年記念 基督敎講演會
世界新秩序建設と皇國日本の使命
場所 南米倉町 京城組合基督教會
七月七日（日）午後八時

ヤマハアコーデオン　ヤマハバンド　日本樂器會社

醫學博士 李鍾鎬外科醫院　入院室完備　京城府仁寺町四四（パコダ公園の裏）電話本局（光）一〇九二番

一晩二錢で安眠！　南京虫退治法

丁子屋の季節向最適品
岐阜提灯陳列
京城 丁子屋　八日は定休日

午後三時の倦怠……ノーシン活用の時

高麗人蔘精茶　内地への朝鮮みやげに　亞細亞貿易公司

御會葬御禮　阿部悟

熱情　奏鳴曲　ベートーヴェン曲　ビクター

雲月　妹の歌　テイチク

腹痛　デルモライフツ

朝鮮總督府御指定　サンベルト　コンベヤー・Vロープ　サンエス商會

靴を丈夫にする　HHH　サンエッチ靴クリーム

支那事變三周年記念
夏の戰線に慰問品を送りませう！
地階慰問品賣場　京城 三越

學藝

切實なる表現

―聖戰美術展覽會に就て（下）―

大野隆德

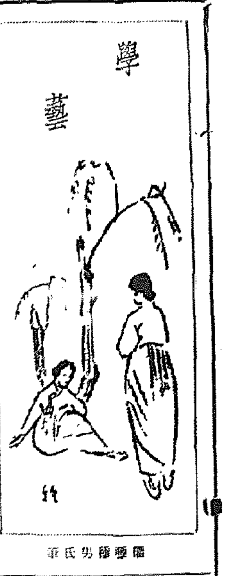

挿畫　佐藤勝男氏筆

作家の大多數は、軍の依囑に應じ、現地に派遣せられた人々で、松井石根大將を會長に、藤田嗣治畫伯を副會長として、畫員は陸軍の從軍畫家で、戰爭と藝術とを通して表現し、國民精神の作興と前線美術の振興に資したいと願つてゐるのである。或るものは前線の弾丸飛ぶ間に、或は手帳ひまでもし、つぶさに實戰の光景を觀察して得たる成果である。また或る作品は、銃後における國民生活の種々相を扱つてゐる。

日本畫はその畫材の關係上、近代的裝備を有する近代戰の表現に、洋畫に比べて多少不利なる憾みのあることは、止むを得ぬところであるが、今回の出品作中、川端龍子、小早川秋聲氏等の作品は、必ずしも然らざるを思はしめる。また洋畫に至つては、殆んどその表現に於て遜色のあることは論を俟たないが、宮本三郎、中村研一、川島理一郎、石井柏亭氏らの作品をはじめ、一流の諸大家の作品を網羅し得たことは特筆に値することである。

近來においても、なほ一部畫壇、或は畫學生の間において、西歐殊にフランス藝術について盲信に近い一種の傾倒が存するものがあるが、現代日本の洋畫の水準は、すでに西歐何れの國と比較しても絶對に劣るものでなく、殊に個性的の風貌を具へ、獨歩せる境地を開拓して居ることは一般識者の認めるところで、明治、大正時代の如く、畫學生もフランス藝術を一つの修業過程として盲目的に追ひ廻ることは最早不要といふべき時代となつたのである。マチス、ピカソの如き後期の作家に對つて生拜されてゐたフランス崇拜も、その盲目的一時期として、頽廢の一路をたどるとさへなつた。

なほ今回の展覽會を通觀して感じられる一つの特長は、今事變を背景として向井潤吉、小磯良平氏等の大作をはじめとして、人物の集團的な構圖を持つ大作が非常に多くなつて來たことで、是も日本の洋畫壇の一つの新しい現象といはねばならない。

今回京城の總督府美術館において、今次事變三周年記念日をその中に取り入れて開催の運びとなつた聖戰美術展覽會は、東京、大阪をはじめ、その他の大都市においても開催し、絶對の讃嘆を博したもので、中から陸軍省所藏のものを選んで展覽したもので、東京、大阪等で展覽した全作品を網羅することが出來なかつたのは誠に遺憾とするところであるが、必ずや觀賞の人々の胸を強く打つものがあると信ずる。（聖戰美術展覽會委員）

人形作品展　けふから三越

六日から十一日まで三越五階ギャラリーで開かれてゐる岡本氏の作は「宗德」「辯慶」「君君」「小鹿」「清風」「明日」「初霜」「一陽來復」の十點、平田氏の作には「羽衣」「鏡獅子」「八重垣姫」等「獅子」「晩春」「曙光」「雛」「竹取物語」「若菜摘」など五點である（寫眞は平田氏の「若菜」）

不揮續線

半玉

この娘、どこの座敷へ行つても、半玉に花代は半分しか入らない。いと思つたら、なる程その姿を見ることが少い。それに聞いて見るとそれに嫁せて座敷へ出す手はあるが、半玉の花代は半分しか入らない。そんな仕方、鶴の伸びるまでは下働きでもさせて置いて、その伸びた頃に、一本の藝者として出した方が得だといふのである。時勢は、いろんな方面に展開を及ぼすが、之もその一例である。

あすの事變記念日
出直す京城興行街
いよく開館と決定

京城興行協會では支那事變三周年記念日の七日は自粛の名のもとに、各館とも一齊休館することとなつてゐたところ、東京その他に於ては興行自粛と申合せたところもあり、又積極的に時局認識を深めるため、事變記録映畫等を加へて番組を編成し、更に緊張裡に入れるところもあるに對し、京城同業者のこの措置には一部非難もあつたが、總督府警務局保安課及び京城府事務當局からも、かたく一齊休館案を撤回し、各館とも休業不可、時局協力が叫ばれる際に休業するのがあつたので五日午後本町二丁目の事務所に於て例會を開いて協議の結果、七日は積極的に記録映畫などの上映により明朗化することになつたが料金は平常の通りで、關係の映畫は値下げされる模様である

その日の各館番組

京龍館　▲松竹大船作品「結婚天國」▲新興東京作品「西線景の娘」井貫・金刀比羅子主演

大陸劇場　▲日本京都作品「合和と兵隊」▲同「戰地心理」「幼年學校」▲同「總後の帰還」支那事變記錄作品「上海戰線」▲英國映畫作品

浪花館　▲松竹大船作品「南國太平記」

明治座　▲松竹大船作品「都會の奔流」▲同「廣東進軍抄」

若草東寶劇場　▲東寶作品「わが教官」▲文化映畫「海の兵隊」三井秀男、川崎弘子主演「わらの兵隊」▲文化映畫「杉野兵曹長の妻」（四十錢）

京城寶塚劇場　▲大日本映畫作品「南支派遣軍」▲日活多摩川作品、田坂具隆監督、小杉勇・片山明彦主演「路傍の石」前後篇大會（四十錢）

京城劇場　▲新興東京作品「漢口攻略」▲新興京都作品「曾我兄弟」（四十錢）

喜樂館　▲日活京都作品「新撰組」▲日活多摩川作品「第二の虹」（四十錢）

朝日座　（休み）

京日文化映畫劇場　▲現在の新聞から南洋及び「名曲大放送」を除き新番物を追加

新映畫評
新興作品　「第二の虹」
時局向きの意圖

新興東京作品「第二の虹」――時局下の重大社會問題となつてゐる「失業者への轉職」と「統制經濟下の新生活」を題材にしたもので、企畫の意圖だけは極めて新鮮であつた。原作は竹田敏彦、脚色は小石榮一、演出は小石榮一、撮影は竹田…。主役の青年を演ずる久我美子は妹…、が多く、その取扱ひには重々なものがあつた。今は總當江の愛人山岸は後方人にでも合はせたい…

時局らしきものは遂に現はれない。自動車で通過する場面が強調を狙ひ、他にも説明が細はんとした苦心が随所に現はれる、然しそれはこの題材を生かし、説明を容易にするための何物でもない。凡そ無意味なカットの羅列である。だが一方替江と山岸の愛情、關田の人間的な扱ひ方は頗る自然に描かれてゐる。撮影の感覺はいづれも普通（S）（約一時間、京劇上映中）

明滅燈
格子なき牢獄

有名な映畫は必ず眞似ることにしてゐるが、女子教育をやつてゐるだけに「格子なき牢獄」には少からず感銘が深かつた。一般に教育者はとかく堅いといはれてゐる通り、やゝもすると飛んでもない失敗を來すとがないとも限らぬ。その意味からも「格子なき牢獄」は實にいゝ手本になつたと思ふ。何度も見たい映畫である。中等學校の生徒にはますく御覧になるやうで結構せざるを得ないが、今もう一歩進んで學校がこのやうな映畫をもつとつくつてもらひたい。切に希望する。（京城淑明女學校長）

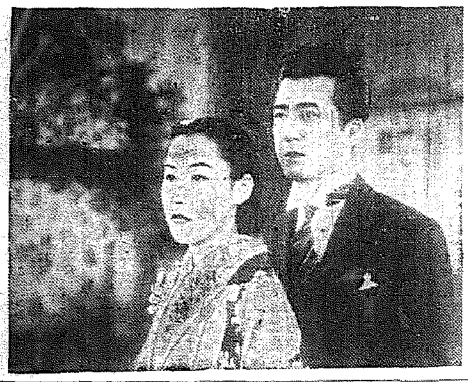

タツプと歌と音樂の公演會
府民館で開催

京城高商音樂部では舞踊家中川三郎を招聘してその一行によつて來る十三日（土）十四日（日）の兩日夜、同府民館でタツプ、歌、音樂の特別公演を開く

演目は司會と漫談・高木たか志で一、漫談の夢、二、キュートの幻想（東京舞踊團）三、流行歌ヒット・アルバム（東京歌謡團）四、歌曲（赤い靴・パラダンゴ）五、ヴァラエテイ・イン・ヴオーク世紀（帝劇第一ジャズバンド・東京ルンバ舞踊團）六、西部劇である（中川三郎舞踊作品）で、なほ入場料は一圓二十錢（學生）一圓である

新映畫紹介

◇歷史の回想蘆溝橋　松竹京都大船が現地ロケを敢行した高木德次郎、日高澄子、雨木寛子等の「歷史の回想・蘆溝橋」は總力を擧げて完成した、支那事變三周年記念日を期して一齊封切される

◇紅梅一筋道　松竹京都大船作品は「紅梅一筋道」を大内幹作主演、川浪太郎監督で撮影一同主演。主なる配役は小宮山恵雄（川浪良太郎）吾妻一郎（大内弘）小宮山明忍（大田晴子）等である

◇轉落の詩集　多摩川の陶山原作の「轉落の詩集」は目下二つのステーヂで撮影を續けてゐるが、「川地の部屋」は一月の隣室のところとて高溫九十度のステーヂで撮入れ殺の中田弘二を初め日疋卑之はキチンと帯までしめての大熱演、それより背後の熱器散がまた鳴りならねばよいがと案じられてゐる

今晩のラヂオ

六時十五分講演（東）佐藤…▲七時半分講演（城）三橋亭三郎▲七時四〇分講演（東）鈴木貞一▲八時（大）…▲八時五分時局講演（城）川島義之▲八時四五分特別番組（城）中村芳太郎▲九時五分浪花節（東）木村友忠

學藝だより

○久米邦武氏新刊書の賞行　七日（日）午後二時半頃總督府内で披露會

續快男子　（118）

大島伯鶴（演）　今村恒美（畫）

長吉の注進

臨川の變心を聞きさすがに顔色を變へた勘ざあのおくらが、

「ちよいと長さん、それはお前本當かえ」

「本當ですとも。嘘をいつたつて仕樣がねえ」

「一體藤吉郎はどこにゐるのさ」

「そのゐる所がよくわからねえんだ。村井時雄と名前をかへてゐるあの野郎が、やつてゐる鍛冶屋で、大將はどういふ譯か、そこへ轉げ込んだつきり出て來ねえ。私の所へではそんな所へ大將が入つて行つたものだから、きつと睨ひますが人が呼ぶんだらうと思ひます」

「アラいやだよ冗談ぢやアない。狂人なんてものはうつるかえ」

「もアノ此方がやあ……何しろあんまり勘が良すぎるねえ、どうも鶴に行くと、丸つきり人間がどうかしてるんでさア」

「ア、やつぱり變つたのか……」

え。どう變つたのさ」

「どうにも斯うにも、いよく鬼でマトモでないんだ。私がそつと臨川を呼び出してね、大將、仕事は一體どうなつたんです。私たちは氣をもんで、今にも何とか合圖があるかと、シビレを切らしてゐるんぢやアありませんか。どうしたんです……と催促するとね、大將がちーつと私の顔を見てゐたつけが、プーツと大きく鼻息をついて、情ない男だなア。お前はまだ目がさめないのか。禍しい事だわいと來たには私も面喰つたね。何をいつてゐるんですよ大將。お前さんこそしつかりしておくんなせえ。私は疾うに目がさめて、顔も洗つて朝飯も食つて、それからやつと來たんでさア。あんたこそ寝ぼけてるんぢやアありませんか……腰掛けねえでおくんなさいと言つてやつた」

「ウンく、そうしたらどうしたえ」

「するとどうです、呆れるぢやアねえか。大將が嚴しい顔をしてポロリツと涙をこぼしたんにやア膽をつぶしたね。私の手をギューツと握つて、コレ長吉、今まで散々悪事をして、世間を惱ました乃公だつたが、その乃公でせえ目がさめて、本心に立歸つたんだ。どうか長吉後生だから、お前も改心してくれねえか。昔から今に至るまで惡の榮えたためしはねえ。内心はモウどんな事があらうとも、決して曲つた心は出されえつもりだ。たとへ食ふ物を食はずとも、正しく世の中を渡る氣だツと。どうです、臨川の大將ともあらうものが、そんな分らねえ事をいふてえのは、これこそ狂人が取りついた相違でせう」

といひましたが、何分にもないと仰がるものか、臨川の方が正氣なんで、おくらも藤吉郎の風説になりや聽へたら分けにつてゐるのだ。おくらも臨川の腹を讀みかねたのか、長さん何はともあれ、それから私が、大將分りましたか、何かこれには深い仔細があつて、お前さん狂言をしてゐるんだね。ようがすさういふことなら、私もいづれ何かしてお手傳ひしますから、と何とか調べてみたのだが、マゴマゴして此方に狂人が闖入つちやかなはん、取敢ず歸つて來ました。が如何、今度はお前さんが、一つ親方に行つて見ちやアどうですえ」

「アアさうかえ。それはマアよく知らせておくれだ。御苦勞だつたねえ。マア一口上つておいで」

酒を呑ませて長吉は歸しましたが、その翌日おくらが恐ろしい事付き支度をしてある所へ、不思議な人物がたづねて參りました。

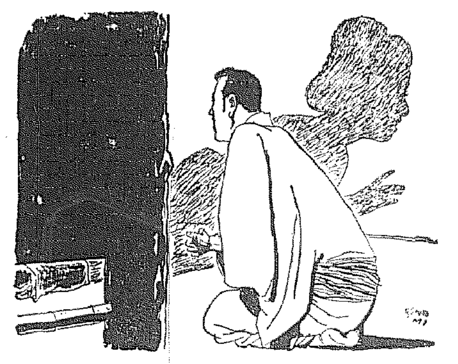

大阪天王寺のシダクシ　岩崎大海堂　セメンダ子

家々に立つ　別府温泉藥　（一個一人前）別府市濱脇町　百湯社

商業登記公告　泰安出張所

明日　七日（日）八聖戰三周年記念　一日限番組變更仕候
小杉勇・江川宇禮雄・片山明彦主演　田坂具隆監督　日活不朽の名作　路傍の石　前後篇大會
文化映畫　大毎提供　南支派遣軍　他ニュース短篇
七日の番組
尚左の今週番組は八、九、十、三日間限り見逃したら大變！
アステーアとロヂャースの傑作集
クローデット・コルベール主演　舞姫ザザ
早朝興行　吉本實塚直營　京城寶塚劇場

國防色羅紗專門　卸商　ミナト羅紗店　釜山府寶水町二ノ二四　電話三七六八番　見本贈呈

阪井耳鼻咽喉科醫院　京城府本町一丁目五十二（三越裏）醫學博士　阪井淸

朝鮮土産にツルチェク

内科　小兒科　レントゲン科　本田病院　院長　醫學博士　本田建義　京城府黄金町三丁目水樂町通り

●頭腦過勞者の必携藥！ノーシン●

7月7日（1日限り）支那事變三周年記念特別上映
東寶映畫　丸山定夫・高峰秀子主演　わらの兵曹長
文化映畫　わが教官の妻
文化短篇　海軍部監修　杉野兵曹長の妻
同盟映畫月報　漢口攻略その後に來るもの
内閣情報部監修
特別御入場料　四十錢均一
若草東寶

信託業務案内
○不動産信託
○金錢信託
○有價證券信託
○其他一般信託
本店　京城府南大門通二丁目
支店　群山、釜山、木浦、平壤、大邱、咸興
朝鮮信託

賛化病院　京城府明治町一丁目　電話本局二〇四五番
内科　小兒科　入院隨意
普通病室及
院長　醫學博士　古城憲治

ワカッタ　グリコハ　パウシノ　シタダ

有田製　治淋劑　別製
急性淋病性慢性再發淋病
良いから効く効くから売れる
有田音松 鑑製責任藥
有田ドラッグ
驅毒劑　二期三期梅毒

食糧配給統制 根本的に檢討せん
新麥の確保が重大問題

本府農林局では[illegible]食糧配給統制の根本的檢討を開始することとなり目下準備を急いでゐる。卽ち新麥の收穫高は[illegible]を見てゐないが先づ一千四百萬石を割へるべきであつて、之をどの程度消費規制を行はねばならぬと重大問題で[illegible]數餘の決定を行はねばならぬとされてゐる。その決定條件は次の如き點にあると見られる
一、十六米穀年度に於ける鮮内の混食比率を一割とするか二割とするかによつて新麥の確保數量が變るので混食方針を決めてかからねばならぬこと
一、現在の米と麥との値開きは[illegible]少であつて麥をはせるために[illegible]麥の價段の操作を必要とする[illegible]が、之が對策の如何によつて[illegible]

燐肥、加里 相當制限か

[illegible]肥料事情に於ては[illegible]燐酸肥料の原料たる燐鑛石の輸入が相當困難視されるのみならず加里の輸入見透しつかず[illegible]にして燐酸加里が[illegible]少輸入される見込みながらこれも先を見り[illegible]は來る八、九、十の三ヶ月間本府で[illegible]においてこれ等燐酸及び加里肥料分を相當制限するものとみられてゐる

水力發電可能で 肥料增產に期待
來年度對策は樹直しか

食糧增產計畫遂行上の最大障害となる肥料の窮迫に就ては內外地滿洲とも水不足のため[illegible]されてゐたが去月末から本月初旬にかけて內地、朝鮮、滿洲とも相當の大雨があつたので水力發電が可能となり肥料の增產が期待されるに至つた[illegible]

京城商議役員會

京城商工會議所役員會は十日午後四時から[illegible]

鑛石用・麻袋・叺
仁川府仲町 澁谷商會 電話長三五四番

局鐵貨物輸送 四十二萬餘噸

六月下旬における局鐵の貨物輸送實績は四十二萬一千九百廿七トンで[illegible]

京城運送會社
五日設立を完了

[illegible]京城運送株式會社創立總會は五日[illegible]

春繭出廻不振で
共販出荷促進を要望

今年は[illegible]春繭の出廻りが例年より少く[illegible]

繭腐て自家消費增加か

[illegible]

西鐵六月收入

[illegible]

滿洲生必設立
鮮內業者大打擊

[illegible]

自動車營業に運賃原價調査實施

ガソリンの値上り問題等で[illegible]

和順炭增產確保

[illegible]

漁業用重油配給
特約店直配を陳情

[illegible]

奢侈品製造販賣制限公布に就て 藤原商相談

〔東京電話〕七月七日[illegible]奢侈品製造販賣制限規則の公布につき藤原商相は次の談話を發表した
今回の奢侈品製造販賣制限規則の目的は大きく分けて二つある。その一つは

消費
規正の强化である。[illegible]

奢侈
[illegible]

國民
生活の簡素を期すると[illegible]

政府
が折角公定價格を定めても[illegible]

製造
販賣制限は[illegible]

事變
第三周年に際して[illegible]

記事取消申込

[illegible]

朝鮮金組辭令 (四日附)

[illegible]

株・現・工業 短期・延米 吉村榮左ヱ門商店 京城黃金町 電話代表本局8101番

山一證券株式會社京城支店 公社債株式賣買引受募集 京城府黃金町二丁目一九八 電話本局二一三五一一九・二三五一〇・二三五一四

株式 投ご追擊 一段安

前場 [illegible]

反騰力は鈍し

[illegible]

鐘紡賣抑へらる

[illegible]

高周波新は環境安に追隨

[illegible]

株式利廻表

[illegible]

明治町書覺

[illegible]

短期新東大引

[illegible]

朝取實物出來値

[illegible]

現株中値

[illegible]

一般商品市況

[illegible]

京日卸賣物價

[illegible]

債券仲値

[illegible]

關門商況

[illegible]

養鷄飼料相場

[illegible]

鮮魚青果市況

[illegible]

株 マルダイ取引店 朝鮮取引所證券取引員 株式會社 京城府黃金町二ノ一九九 電話本局(2) 3536 6534 4907 7081

源山本源作商店 短期部 現物部

東亞證券 三和株式現物店 大原證券會社 福原證券商店 朝取證券取引員 日滿連絡出帆 大阪商船出帆 朝鮮郵船定期

京城最古の取引店 株式讀本 朝鮮取引所取引員 白井友之助商店

和信映畫館 日本ニュース 滿映ニュース 北支ノ黎明 九巻

若草東寶 七月七日支那事變記念日の上映時間表 ニュース 海のつはもの 杉野兵曹長の妻 われらの教官

京劇 第二の虹 花咲爺 ニュース

大陸劇場 ニュース 食糧と兵隊 戰捷萬里 廣東進軍抄 上海戰記

黃金座改め 京城寶塚劇場 ニュース 南支派遣軍 路傍の石

明治座 都會の奔流

京日文化映畫劇場 七月七日事變記念日 地中海の覇者

朝日座 東京大歌舞伎

京龍館 七月七日プログラム 結婚天氣圖 ニュース 亞細亞の娘

喜樂館 七月七日より六日間 暗黒街の鐵腕鬼 ニュース 沃土萬里 連獅子供養

浪花館 雲月の九段の母 ニュース 文化映畫 エノケンのざんぎり金太

京城日報
支那事變記念日
朝刊　朝夕刊共十二頁

興亞の火口　聖戰けふ三周年

おゝこの[illegible]この武威　われ等[illegible]血汐は躍動!
更に熱血一丸　完遂翼贊を誓はん

……われ〳〵はまづ大陸を偲ばう。過去三ケ年皇軍將兵は寒に暑に命を賭け血を流して新東亞建設のために鬪つてゐる。この我を避した第三年度の戰ひは遂に終局に近いた。即ち抗日に消えた支那は今や中華民國政府の下、新生を謳歌、わが國と足並を揃へて東亞新秩序建設に驀進し、蔣逆の餘喘は將に消えんとしてゐる。この聖業、この武威、しかもこの戰端がわが郷土部隊に依つて開かれたことを思ふ時、我等の血汐は躍動する。一方この聖戰の武威は世界新秩序への狼火であつた。即ち[illegible]……而してわれ〳〵は今この世界史的事變記念日をかゝる重大時局に迎へたのである。即ちわれ〳〵は東亞に伸びたこの歐洲動亂の火を撲滅しなければならない。言ひかへれば敵性國家を東亞から擊攘して、今こそ一氣呵成に聖戰終局の目的たる東洋人の東洋建設の時運に遭會したのである。この重大時局に[illegible]我等二千三百萬同胞は更に熱血一丸の士氣を新にし聖業翼贊の原動力として一層奮起を誓はなければならない。この日[illegible]

南總督

更に重大決意の下　身構へを建て直せ

朝鮮總督　南　次郎

[illegible]

事變は [illegible]

歐洲や [illegible]

國民は [illegible]

英靈を [illegible]

川島精動總裁

我聯盟員諸君の一層奮起を要望

朝鮮精動總裁　川島義之

[illegible]

歷史的 [illegible]

畏くも [illegible]

精動主催の記念式

[illegible]

社說　事變記念日を迎ふ

支那事變勃發以來、年を閲すること四年、今七日は蘆溝橋事件發生の滿三周年に相當する。この日を迎ふるに當り、感懷新たなるものあると同時に大陸の野に流した第一線將兵の尊き碧血に對し、また戰傷病軍人、遺家族に對し、粛然無限の感謝を捧ぐる次第である。

帝國の理想顯現の爲め、有史以來の大規模な作戰行動を大陸に展開し、然も百戰百勝、世界戰史に比類なき赫々たる武勳を樹立して、今や全東洋は、中國新國民政府承認の一歩手前の新段階に到達、新しき世紀はこゝに燦たる陽光の下に生れ出たのである。これ全く第一線將兵の類ひなき忠誠勇武、銃後國民一致團結し、よく國家總力の發揚に邁進したる結果にほかならないのである。

歐洲にあつては獨逸の壓倒的勝利により、舊秩序は崩壞し去り、新體制確立が推進されつゝあつて、これが波及するところ東洋にまで及ばんとしつゝある。日本が東洋の安定勢力として確認された現段階にあつては、南洋一帶は正しく帝國の生命線であり、全東洋のそれである。

今や帝國は事變處理に邁進すると共に、全東洋における安定勢力としての責務を完遂しなければならぬ重大な責務を負荷されてゐるのである。國民はけふの記念日を迎へ、全將兵への感激の心をもつて、深く反省自戒、日本民族の理想顯現の爲め覺悟を新たにし、奮起を誓ふの秋である。

中村軍司令官

一大決意を新たにし　事變解決に邁進

朝鮮軍司令官　中村孝太郎

[illegible]

比類 [illegible]

今や [illegible]

惟ふ [illegible]

偉大 [illegible]

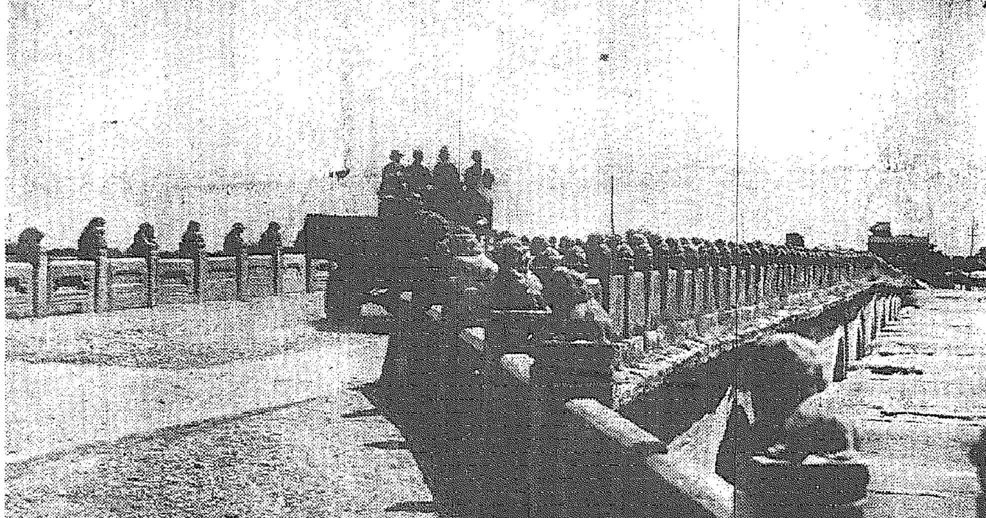

感慨深し蘆溝橋 ―事變發端の地―

皇國臣民の誓詞
一、我等ハ皇國臣民ナリ忠誠以テ君國ニ報ゼン
二、我等皇國臣民ハ互ニ信愛協力シ以テ團結ヲ固クセン
三、我等皇國臣民ハ忍苦鍛錬力ヲ養ヒ以テ皇道ヲ宣揚セン

敵性に大鐵槌

第卄師團長　七田一郎

[illegible]

朝鮮に [illegible]

前線の [illegible]

世界 [illegible]

軍事 [illegible]

七田師團長

聖業の翼贊に　一意萬全を期す

京畿道知事　鈴川壽男

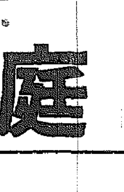

鈴川知事

回顧 [illegible]

時は [illegible]

東亞 [illegible]

銃後の赤誠

[illegible]

米國宣教師　我軍に救出さる

[illegible]

事變勃發以來の綜合戰果
敵屍總計三百數十萬
占據面積、我全土の約二倍半

【東京電話】大本營陸軍部では二日午後五時支那事變三周年記念日を前にして事變勃發の昭和十二年七月より本年六年中旬に至る綜合戰果を左の如く發表した

大本營發表

大本營陸軍報道部發表 支那事變勃發以來の綜合戰果は次の如くである(昭和十二年七月より十五年六月中旬に至る)

敵遺棄死體 一、五八七、六〇〇

敵の遺棄死體の目撃せるもののみであり然らざるものを計上する時は敵に與へた損害(死傷、逃亡、歸順など)總計少くとも三百數十萬と判斷せらる)

鹵獲品 ▲重砲、野山砲一、三九八▲迫撃砲六、八三二▲輕機、重機關銃四、一五六▲小銃一五七、七〇一▲戰車、裝甲車、自動車等八九八

我が戰線延長 一三四、六〇〇キロ、占據面積約一六〇萬平方キロ、我が全土の約二倍半弱(約二、四倍)

陸軍航空部隊綜合戰果 (昭和十二年七月上旬より十五年六月下旬に至る)

一、支那事變における敵機に與へた損害、撃墜三九六機、地上爆破一六八機、計五六四機

二、滿蒙國境においてソ聯機に與へた損害、撃墜一、三四〇機、地上爆破三〇機、計一、三七〇、總計一、九三四機

事變解決に邁進
事變三周年に際し 米内首相談

◇……米内首相……◇

【東京電話】米内首相、陸海相は七日の支那事變三周年記念日に際し左の如き談話を發表した

支那事變三周年に際し戰歿の英靈に對し衷心より感謝の意を表し、又皇軍將士の言語に絶する勞苦に對し深く敬意を表する次第である。事變の下三年に亘る前線將士の勞苦と銃後國民の努力とにより事變の處理は着々と進捗し支那新中央政府の成立を見るに至つた……あつて、歐洲戰爭が我が國の念願とする東亞の安定に好しからぬ影響を與へないことは斷じて許し得ぬところである。我が國としてはこの複雜微妙なる時勢に處し國際情勢を有利に導き以て支那事變の解決に邁進せねばならぬ。今や內外共に多事である

一方 歐洲戰爭の發展により世界の情勢は急激なる變動を見、これに伴つて我が國の國際的地位は益々重きを加へ來つた。東亞全局の安定確立は帝國肇國以來の國是で……

斷じて後へ退かず
難局に處し快刀亂麻を斷つ 畑陸相談

◇……畑陸相……◇

【東京電話】顧みるに昭和十二年七月七日北支蘆溝橋における一發の銃聲はしたくも日支兩國間の全面的衝突となり、遂に我が國にとつて千古未曾有の支那事變とまで發展し、爾來滿三ケ年、本日ここに事變三周年記念日を迎へ、顧みて感慨無量なるものがある……

これ が爲め蔣介石政權は……

鄕土兵團奮戰の跡 (三)
凱歌山西に轟く
武勳、遺名千古に燦

太原 攻略の輝かしき戰鬪に……

當時 南部山西には……

優勢 なる敵……

河北 戡定の大業成つた我が川岸兵團の果敢な攻撃に……

徐州 會戰の口火切られる……

人口 に膾炙された壯烈な……

前途の試煉を克服
戰時體制を强化 盤根錯節を打開 吉田海相談

◇……吉田海相……◇

【東京電話】支那事變勃發以來こゝに三年、前古未曾有の難事たる……

支那 事變の處理といひ……

唯一 の頼みとして抗戰を……

この 世界的激動期に直面し……

もし 今後なほ支那事變處理……

帝國 內外の情勢は極めて……

今日 事變三周年を迎へる……

具體的商議を開始
日支條約交涉第二日

【南京六日同盟】日支國交調整に關する條約締結交涉の第二回會議は六日午前十時より南京で開かれた、前回に披瀝された一般的見解に基き日支間の新國交設定に關する具體的商議を開始し、先づ議事順序方法など事務的手續を協議決定した

コムミユニケ

【南京六日同盟】日支兩國政府代表は六日午前十時第二回會議を開き……

佛艦隊俄然猛反撃
イギリス艦隊に大損害

【アルヘシラス五日同盟】四日のオラン沖の海戰で大損害を蒙つた英艦隊は……

佛外相、英を痛罵
"佛の敗北は英の責任"

【ヴイシー五日同盟】ボードワン佛外相は五日記者團との會見に於てオラン沖の英艦隊の攻撃を非難し、フランスの敗北は英國の責任であると痛罵した……

佛艦隊の武装解除實施延期

【ベルリン五日同盟】獨軍司令部は五日ウイスバーデンにおけるフランス休戰委員會に對し佛艦隊の武裝解除實施を延期する……

教育費負擔調整交附金

府第一部特別經濟及學校組合に對する昭和十五年度教育費負擔調整交附金は七月七日附を以て左の通り內務局長より補助指令が發せられた(單位圓)

	第一部	第二部
京畿	[illegible]	[illegible]
忠北	[illegible]	[illegible]
忠南	[illegible]	[illegible]
全北	[illegible]	[illegible]
全南	[illegible]	[illegible]
慶北	[illegible]	[illegible]
慶南	[illegible]	[illegible]
黃海	[illegible]	[illegible]
平南	[illegible]	[illegible]
平北	[illegible]	[illegible]
江原	[illegible]	[illegible]
咸南	[illegible]	[illegible]
咸北	[illegible]	[illegible]
合計	[illegible]	[illegible]

＝人＝

現地小說 採礦杖の戰士 劍夫人の腕環 スパイ學校 喧嘩手帳 高砂舟 番狂はせの一夜 日獨作戰くらべ 神速戰と電撃戰 關根郡平 獨ひは何故に勝つたか 米國は參戰するか 長谷川了 新青年 8月号 博文館

颯爽讀物傑作滿載! 雜誌報國 價八十錢 加藤大佐を圍んで 時局よもやま座談会 波立つ七つの海 深夜の落下傘 女祕書 善七半代記 偽裝された上役 現代の神話 女人落下傘隊 魔境征服シリーズ第十話 地軸二万哩 小栗虫太郎

防空燈火管制用理想的品 空襲に豫報なし! 守れ大空! 新發賣 鎧戸式黑幕紙 電球カバー 國商會

帶下治療劑の權威 メンスピン 婦人病

保冷 保溫 斷熱 防音 材料販賣 工事請負 湯澤商店工事部

朝鮮及滿洲 七月號(第三百九十二號) 發行所 朝鮮及滿洲社

現下の國際情勢と我帝國……有田外相談
時局の將來……阿部賢一
國民精神總動員と趣味報國……松本浩通
經濟統制法の法制度的意義……平井武臣
アイン・フオルタ・ヒルフト・ジツヒ・ゼルプスト……大西國治
インフレ下に於ける朝鮮農村と貯蓄……齋藤實
政界夜話……虎之門隱士
朝鮮新官僚論……妙法寺龍太郎
城大總長の更迭……一記者
如何にして重大變局に處すべきか
時事我觀……篠尾東邦
支那遊記
醫學上より觀たる水泳と登山……三浦義人
發疹チブスと豫防法に就て……萩野正俊
背景的なる作品の形成……末田晃
從軍隨相閑古鳥……鬼塚重俊
朝鮮色の再批判……牧田讓
鮮展の日本畫を觀て……道田昌
神井療日記……長谷井一沫
物資と物價問題に就て
街の話題＝物資買入難……本誌記者
朝鮮滿洲の財界と事業界
風聞駄語……編輯室より
「實話」感心な女……大久保夫

全部讀切 全部傑作

オール讀物

定價六十錢

時代小說 **怪賊の死** 長谷川伸
性は惡だと叫んで一生破獄し續けた怪盜にも彼の目決の時は來た。彼の性はやはり善だつたのだ

現代小說 **そんな** 片岡鐵兵
盜癖の爲に遂に家を追つた女であつたが其後の彼女はどうしたらうか？不可解な女心！深い愛と憎しみに惱む男の心情を活寫した名篇

諷刺小說 **須燃教開祖傳** 德川夢聲
新人漫畫

現代小說 **若き女の告白** 芹澤光治良

明治讀本 **對露強硬論** 菊池寛

山窩秘話 **芍藥畑の殺人** 三角寛

錢形平次 **狐の嫁入** 野村胡堂
文豪の筆勢益々冴えて燦然たり！薫り高き異色篇

特別隨筆
二階堂隨想 久米正雄
耐久スポーツと日本人 富塚清
旅日記 尾崎士郎

多色刷特別口繪 オフセット
時の話題 薫風圖 榊原紫峰

各界ゴシップ

◇七月の釣り案內 波上春二

◇新映畫見たまゝ 筈見恒夫

一路國策の統一へ 新黨はいつ結成されるか
米大統領の選擧期迫る アメリカ果して參戰するか
伊太利の參戰と租界の行方 駐屯軍の撤退は實現するか

現代小說 **波紋** 武者小路實篤

また會ふ日まで 日比野士朗

生活の敵 和田傳

歸つて來た李小美 後藤和夫

河豚 岡成志

ドーバー海峽橫斷 鷲田成男

繪と隨筆 **太平洋に面して** 矢野橋村

◆お馴染漫畫◆ インテリゲンちやん

新人傑作小說
熱帶魚 神崎武雄 ★
法善寺橫町 長谷川幸延
人情サキソフオン 玉川一郎

次期直木賞の候補に上る新人三氏の傑作集！三篇共に新人ならではの若々しい感覺に滿ちた一讀絶讃の好篇だ。

愈々充實せる八月號の壯觀

特輯色刷 **夏の粧ひ**
一繪と文一
綠　岩田專太郎
夏　鴨下晁湖
海　小林秀恒
高原　志村立美
數や　清水三重三
花　小村雪岱

新人漫畫 ★
黃色頁 玉手箱
蘭印の風物 K・Oピーター君
近頃東京風聞記
夏の人氣者カンカン帽

（送料三錢五厘）
文藝春秋社 東京市麴町區內幸町 振替東京一七六〇三

第三期決算公告
[illegible]
日本精工株式會社

第貳回決算公告 貸借對照表
[illegible]

第七期決算公告
[illegible]
日本硝子株式會社

右ノ通り決算ス
昭和十五年七月一日
合成鑛業株式會社

大阪商船定期出帆
[illegible]
大阪商船京城支店 電話本局（２）一〇二〇・一〇二一

法人登記公告
[illegible]
京城地方法院 昌城出張所

法人登記公告
[illegible]
槐山出張所

時局下必讀の讀物滿載

見よ！時局小說あり時局記事あり國策讀物あり　愛國に輝く名篇揃ひ！

講談倶樂部 8月特大號

定價七十錢 送料四錢
慰問用に、家庭用に、大急ぎお求め下さい！
東京小石川 大日本雄辯會講談社 發行 振替東京三九三〇

第五列の兵器庫 海野十三
蘭印の墜落機 北村小松
英佛を破滅のドン底に叩き落し、敗戰に泣導いたものは何か？空前絶後の威力でもなく新戰術の奕破方式でもなかつたのだ。それは實に第五列と呼ばれる見えざる敵だつたのだ！
三國同時刻に相次ぐ原因不明の怪事、邦人に嫌疑がかゝる。この謎の怪事を日本の面目上暴かんと起つ青年牧野。見よ！暗躍か奕破か？戰慄の眞相至要！

漢水電擊作戰 陸軍步兵少佐 西原龍夫
戰史に稀な皇軍の大奮鬪！大作戰！

義人郝占元之墓 陸軍省情報部 陸軍步兵少佐 鈴木庫三
北京に於ける郝占元の思ひ出

▲**天覽武道大會拜觀記** 河上哲
（劍道府縣選士及指定選士の感激大熱戰）

逸話の日本史 **泗川の爆彈三勇士** 長谷川伸
豐太閤二度目の外征の折、身を以て火藥庫を爆破し味方を有利に導いた島津義弘の家來三勇士の壯烈物語。

傳記小說 **日本農民の父** 丸山義二
日本農民の父として大陸開拓の先驅者と謳はれる加藤完治氏が大陸殖民を今日あらしめるまでの血涙物語。

戰線から歸つた **白衣の天使座談會**
（召集を受けた時の感激、誰からも聞けぬ話、將兵に泣かされた話、戰場の不屈不撓の體驗を綴る！）

歐洲大戰を語る座談會
出席者
陸軍省情報部 鈴木少佐
陸軍省情報部 中島少佐
海軍省囑託 大熊武雄
評論家 來間恭
歐洲の新情勢は日本にどう響くか？
獨伊の勝因と英佛の敗因、最後の勝利は果して何れか？　獨伊の勝利と英佛の敗北によつて日本はどうなるか、新秩序建設にどう響くかを語り合つた國民必讀の大座談會。

時局小說 **つましき勝利** 大庭さち子
命を捨てる覺悟さへあれば何でも出來る。と、強く生きる道を教へた物語。

時代小說 **流れ雲の唄** 村上元三
日露交渉の陰に働く夫婦の犧牲を描いた物語。愛と俠とに血湧き肉躍る。

現代小說 **鐵の花嫁** 竹田敏彦
工場乘取りを策する宮脇父子の爲青年佐伯は愈々危地に陷ち抗爭深刻化す。

諧謔小說 **強情二人男** 佐々木邦
會社員円野君、貸家問題から強情な二人の上役の間に挾まつて四苦八苦！

現代小說 **女浪曲師** 川口松太郎
國か、愛情か、愛兒を抱へて岐路に立つお糸、嗚呼運命は彼女をどう導くか？

武勇講談 **澤村才八郎** 大島伯鶴
百姓の小倅から細川家の名家老となつた澤村才八郎の眼醒ましき勇士出世物語。

源內捕物 **爆彈侍** 谷川早
田沼意次を狙ふ怪しき三人侍、大江戸騒動！！無類の面白さ！

現代小說 **新生の歌** 加藤武雄
母は既に亡く、又父を失つた女性八重子が世に出て濁浪と闘ふ女性運命哀史。

新作落語 **女優志願** 柳家金語樓
金語樓の身振り手振りが眼の前に浮び上つて抱腹絶倒する傑作！

（時代小說）
愈々評判の勤王奇傑、日柳燕石の生涯！
南海游俠傳 木村毅
弱冠十八歳にして博徒の親分のど肝をぬき、一躍兄弟分になつた日柳燕石！愈々男を賣出し、勤王志士との大活躍に入らんとする。施米、投獄等々により…見よ！俠客にして詩人日柳燕石の半生涯こそ、如何なる小說にも見られぬ面白さ痛快さです！御一讀下さい！

快男兒 劍難女難 **黑潮兒** 角田喜久雄
金毘羅へ向つて出帆の船に同乘する左近を狙ふ女と人二人、その一人許嫁の船に乘り込む、見よ！忽ち船中の大亂鬪！俄然痛快篇！

自慢の口繪大畫報
鍛錬道場めぐり　內原訓練所、技術工養成所等々八ケ所を公開の畫報
戰線銃後歌謠繪卷　詩に、歌に、川柳に、都々逸に、感激の畫
私の興亞奉公日　本誌關係の作家畫家諸先生の眞劍なる奉公日風景
大陸寫眞通信　各戰線で活躍せる皇軍將士の貴重な名寫眞畫報
大笑漫畫傑作集　目下人氣絶頂の漫畫家が腕比べの漫畫傑作集！

オール八段勝拔き大棋戰
『講談倶樂部』獨占　本號は……
花田對齋藤兩氏の大決戰
今回の勝者は花田か齋藤か？
攻めの花田と守り強い持久戰の齋藤と正に對蹠的棋風の兩者だけに實に興味ある大棋戰展開す。
觀戰記 名人木村義雄

新黨の話 來間恭
既成政黨の解體は何を意味するか、最近問題の新黨運動の正體

▲名流隨話 **新東亞建設の心** 有馬賴寧
節米は我等を強くす 國策完遂協力運動
▲食糧報國 **米は無くとも**（城川志滿）
▲**國際宣傳戰の內幕** 梶原景觀
▲憂ひうさよ **晩夏の旅の思ひ出** 岡本一平
我が家の貯蓄法（誰にも出來る實際家）
▲娛樂餘興 智惠くらべ
▲聯珠・詰將棋 懸賞新題發表
▲家庭重寶記 ▲面白新聞

中鮮京日

京畿道通信網

仁川支局 電話二元七番 / 開城支局 電話九一九番 / 永登浦支局 電話三一五番 / 水原支局 電話三二一番 / 驪州、利川、江華、安城、平澤、龍仁、楊平、金浦、始興各通信部

宣傳放送 【全州】來る十七日から開催される慰問袋獻納會に際し防空防諜思想普及のため全北警察部長は裡里放送局のマイクを通して十七日同放送を行ふ

内水に痛めつけられる 永登浦地區は哀れ
遊水池氾濫して低地浸水

【永登浦】一日から降り續くことすでに六日間、しかも三日間は殆ど夜ぶつ通しの篠つく大降りであつたため所謂その用水物凄く防水堤の危險をすら感ぜられてゐるが、一方永登浦地區は既報の區劃整理工事のため到る處が掘り返へしてあるので到る處に水溜りを生じ、下水溝工事があり或は埋立未完成地があつてそれぞれ浸水域を化してゐるが、下水溝、完成地域の水は楊坪町遊水池に流れ込むことになつてゐるので内水の殆どは此處に溜められてゐたところ、遊水池も吸收能力一萬二千立方米をすでに吸ひつくして六日早朝溢水するに至り附近の楊坪、堂山町、新吉町西部一帶の低地は遂に浸水し、その浸水戸數四百廿九名は永登浦、文新兩小學校に收容し、又新吉町西部の罹災者五百人は伊藤製作所、楊坪町キリスト教會等に收容して一先づ救助してゐるが、事態右の如くにして内水のはけ場所がなく低地の浸水地帶は時々刻々擴大しつゝあり、府民は府當局のやれつぱなしの區劃整理工事の無責任と非難防止策の講ぜられぬことを憤慨し、被害の擴大を憂慮してゐる

無責任極まる
某工場幹部の談

三年計畫の區劃整理工事は昨年計畫が手に入らないとか人夫補充とか資材が得ないとか種々の理由で一向に進捗しないため昨年は幸か不幸か旱魃で水難を免れたが既に三ヶ年を過ぎた今日府當局は何等の對策を講ぜず放任してゐたことは不都合甚だしい被害者ならずとも當局の責任を問はざるを得ない

むを得ない大體永登浦の内水排出施設は遊水池から安養川に大きなポンプにより汲み出す計畫であるが、これは府の經費で出來るものでなく本府當局で堤防工事に伴つて施行さるべきものであるが、本府當局では堤防築造により永登浦は非常に潤ふたから排水施設は地元住民が負擔して施工すべきであるといふ意向であり、府當局では堤防工事の附帶工事として本府で施設して貰ふべく交渉中であるが未だその解決を見るに至らず今日に及んだものであるが、何れにしても地元住民各位には誠に氣の毒なことで一日も早くこれが解決に努力する積りである

誠にお氣の毒
伊藤土木課長談

今のところ永登浦の内水排水の方法は全然ない、國境の措置としてポンプを備へるなんて現に仁川にも十馬力のポンプを四五ヶ所に備へてゐる位だから普通工事用のポンプを廻り聞きたとて用をなさないとこれが事業の防止策に定期であつたと非難されても致し方ない

堤防を直せ
堂山町の住民ら 三宅組の善處要望

【永登浦】連日の豪雨で増水に伴ひ市民は不安に驅られてゐるとき、永登浦堂山町の住民側では堤防の補強工事中の三宅組が堂山町裏の堤防を切つて川の土を運んでゐるが、頻々と増水してゐるのに拘らずそのまゝ放置してゐるので附近の住民から大騷ぎ……と府出張所にかけ込んだ、同所では直ちに警察と連絡を取り監督係員を出動させる一方、關係者を出して加勢させ、堤防補強作業をなさしめると共に三宅組に警告を與へたが、當の三宅組の永井現場主任は語る

私の方としても堤防に對しては萬全の注意を以て事に當つてゐるのでありまして下の人間を配置すると共にいざといふ場合に間に合ふ様に叺も一千五百枚用意し、その他すべての準備を整へて待ち構へてゐます、土木出張所へ一時間毎に入つて來る水位の情報を私の方へも一々知らせて來るのですが、昨夜水位十四米二五のときから土木出張所からはまだ大丈夫だと言はれるのですが、私の方としては堤防を切つたところにはぼつぼつ土を盛り初めてゐたのですが、心配する程の水位でないから仕事が急速に進まなかつたので、今後更に堤防に附近の住民達は不安を感じたらしいのです、若し少しでも危險が迫れば土木出張所も默つてゐないし、私の方としても

仁川署の救援隊くり出す(素砂の洪水)

素砂水利の水路堤防 この雨で遂に決潰
浸水田畑五千町歩、二十二戸

【仁川】打ちつゞく雨に農家は大喜び「作ちやん」と安堵の胸をなでおろしたが降りつゞく雨はいつか止まうともせず、今度は水禍の住民がおそれねばならぬ状態となつた、富川郡素砂面素砂水利の組合水路堤防は打ちつゞく雨に六日午前十時ごろ遂に決潰、田畑約五千町歩が浸水し午後一時現在では二十二戸の浸水家屋を出すに至つた、仁川署では二瀬署長をはじめとし出動でトラックで小舟を運び人命救助に懸命の活動の結果人命には被害はない模樣である、なほ續々浸水の模樣なので二瀬署長以下はこれが對策に協議中

喜ぶ農夫、立往生の列車
降り過ぎた慈雨に悲喜双曲線

【開城】三日來の豪雨は四百五十三ミリに達し、過去數ヶ月の旱魃續きに今年もかと長大息してゐた農民をこよなく喜ばせてゐるが、一方府内のそちこちには河川氾濫、洪水騷ぎに消防部隊が出動するやら、また鐵道では府内南山町附近線路の崩壊により上下列車とも不通となり下り列車は數町の間に開城驛を眺めながら幾本となく立往生してをり、從業員總動員で復舊作業に努めるなど、今回の〃慈雨〃は少し降り過ぎて、到るところに迷惑狼狽を醸し出してゐる

學童も總動員
水原の田植進む

【水原】一日以來の降雨に郡、警察署、邑面職員は郡農班、各種機關を總動員して一氣に田植を行ふべく總出動で指導督勵に全力をつくし、郡内各邑は四日以前の降雨を合して比較的降雨の少い地區に出張指導竝びに督勵したが、同地方は約五割の植付に過ぎず、困難を繰返されてゐたが同地方も四日午後十時から五日午前十時に亙り七十ミリ以上の降雨があり、その他の地方も相當の降雨が續いてゐるので水原郡内は全部の植付も間もなく完了するものと見られ關係者は大喜びである、五日は農學校生徒四百二十五名、水原小學校一百名、新豐小學校二百名、三一學校七十名、梅鄕校五十名、家政女學校四十名は校長及び職員引率されそれぞれ手助けして郡内各部に田植を行つた

晉州も外米混食

【晉州】米穀消費節約のため晉州では從來は麥の混食を主としてゐたが、今回外米一石の配給あり近く米穀店を通じて一般家庭に配給するが、七分搗に對し一割乃至二割程度の混食となる模様である

中に不徳漢あり
〃開城白菜〃の名を汚れ…と
菜種同業組合設立

【開城】開城白菜の種子は古來その名聲に謳はれ全鮮に於ける優良物として遠く内地、滿洲へまで移輸出され、年額七十五萬圓に達してゐるにも拘らず、何等の統制機關のないのを奇貨とし往々にして不良種子を販入して販賣する不徳商人が介在して府内の聲價と信用を失墜する惧れがあるので、開城菜物同業組合長竹中敏氏ほか關係有力者の間で寄々對策を講究の結果さし當つて菜種生産機關の設立が急務なりとし、果物組合の例に倣つて菜種同業組合を設立するとになり手續き中である

仁川府勢振興會
〃顧問〃に物言ひ
吉田、神林兩氏を一致囑託
第一回理事會開く

【仁川】府勢振興會今年度第一回理事會は五日午後四時半から府内會議室で開催、出席者二十三名、欠席十六名、松本會長は年度に付き開會の挨拶を述べ吉田會長の就任挨拶があり、ついで議事に入り顧問に前副會長吉田、神林の兩氏を囑託したいとの案を會長が申出れば中條兩部長起つて吉田副會長の顧問を云々するのではないが吉田氏と同時に辭退した前副會長加藤忠太郎氏について考慮したかとの質問に對し吉田會長にかはつて「顧問は從來各首腦の長に依頼して來てゐるが吉田氏は十數年間の會長として協力して來られた方であるしその功勞に對しても顧問に推戴したいと思ふ加藤氏のことも考慮したが氏は一年餘の在任でもあるしそれを顧問としたならば十年、二十年役員として努力して來た人に對しても都合が悪いから顧問とはせずに將來役員として煩ふときがあると考へる」と述べ小谷益次郎氏は「然らば役員として十五年、二十年餘勤めて來ましたならば將來これを顧問とするか」と尋ねれば吉田會長「それはさうと定めたわけではない、將來さうしたことがあつても皆さんが反對であれば取消してもいゝので、ただ吉田氏の場合はその功勞に對して顧問として承知して戴きたい」と述べれば全員賛成となく成立、ついで新議員の推薦につき逐次議事より

「新議員は從來四十名でありましたが正副會長の申合せにより今年は五十名としました、その氏名はお手元に差上げてある印刷物で御覽になつて御承認願ひます」

これは全員異議なく可決、記念品の贈呈に移つて吉田副會長「仁川をよく認識されて種々御盡力願つた京畿道知事と前會長吉田秀次郎氏に記念品を贈呈したい」とはかれば吉木郵介氏は「仁川といふ所は昔は道にさつぱり認識がなかつたが松本知事時代からよく認識され種々盡力して貰つてゐる、これからの事業すべて道を通らねばならぬ京畿道知事に記念品を贈呈することは、大賛成だ吉田氏に對しても賛成であるが今はその時機ではないと思ふ、もつといゝ時期が來ると思ふからその際吉田氏に贈ひたい、品物等に就ては正副會長に一任したい」と述べ全員賛成會議の運用について杉副會長から「將來は定例理事會を月一回位は開催したい、また新議員會は從來無選から改選まで一回も開いてなかつたといふやうな状態であるがこれではいけないと思ふ將來は總會ある毎にこれを開いてそして更に役員會を開くといふやうにして會員の總意で會議を進めて行きたい」と述べ事業計畫について古谷副會長「府勢振興會の設立趣旨は府や會議所で手のまはらない仕事をして行くことだと記憶してゐるが、いづれにしても將來は府及び會議所、教育會とそれぞれよく連絡をとつて事業を進めて行きたい、今月末ぐらゐに定例總會を行ひたいからそれまでに計畫事業を考へておいて戴きたい」と述べ伊丹氏から「外部から仁川に來た人に仁川の外觀を瞞く會の區域を擴したい」とか小谷氏から「仁川には近來種々の工場が出來たが未だにこれ等工場で使用する原料の部分品を全部内地から移入してゐる現状にある、仁川にもかうした部分品を製作する工場がほしい」等の意見が出でそれぞれ考慮することにして同五時三十五分散會午後六時から仁川閣で懇親會を開催し同九時ごろ散會した

梅雨期、特に御注意
仁川の傳染病發生昨年の倍
月平均三十名の割

【仁川】本年一月以降六月末日まで府内で發生した傳染病患者は百八十名に達し、昨年同期の九十三名に對し約二倍の發生を見、殊に月平均三十名の發生を來してゐる、中でも多發してゐるのは腸チフスの六十八名で昨年に比べ五十四名の増、パラチフスは五十八名で四十四名の增でその他何れも増加の傾向にある、特に雨期に際して腸チフス、赤痢、パラチフス等の消化器系傳染病が流行するため雨上りにおける腸炎と共にこの傳染病の豫防的措置を愼重にしてゐるので一般は殊に腸チフス豫防注射並に赤痢豫防内服藥の服用等によつて健康保持に努められたいと當局では語つてゐる

仁川經濟統制協力會役員會

【仁川】去月十日結成式を擧げた仁川經濟統制協力會の第一回役員會は八日午後一時から會議所會議室で開催されるが、協議事項は左の通り

春川で文化映畫會

【春川】本社江原支局では今回本社の主催に係る京城日報文化映畫會を春川で開催することになり…第一回映畫を六、七兩日…

忠北の棉作
二千二百萬斤は確實

【清州】時局下重要物資である棉花増産に大童の本道では本年度には郡、邑、面の技術員及び指導員を督勵して棉種或は追肥指導に出動をかけた結果、一萬七千八百町歩の棉植面積を確保することが出來たが、降雨後の氣候は棉作に絶好であつたので發芽狀態も良好であり、殿次の降雨で生育も良好であるので本年の棉作は總收穫二千二百萬斤…と豫想され、當局も耕作者も…

藤田教授古墳調査

【公州】城大法文學部教授藤田亮策、末松保和兩氏は…山本忠夫氏の案内のもとに…古代民族(約千年前)の古墳を約十日にわたつて視察することになつた

塵も積れば山
忠北、五月迄の廢品回收
實に三十七萬餘圓

【清州】時局認識の徹底と相俟つて道民の廢品獻納回收熱も普及し廢品の利用更生に對してこれも熱狂の雰めであると一品一點なりとも回收に努めた結果、五月末だけで七萬一千四百九十七圓、その金額六萬八千十二圓に上り、一月以來の累計は二十九萬七千六十四圓…三十七萬…といふ數字に達してゐる、回收品中でも特に紙、鐵、ゴム類等が多い

あす仁川府會

【仁川】府では左記の件に關し八日午後一時府會を府廳會議室に招集する

▲十五年度仁川府歲入出豫算追加更正▲仁川府工業用地造成費…▲仁川府共同墓地…▲仁川府…

兩教育部會

【仁川】府では仁川府第一教育部會、第二教育部會を府廳會議室に招集する

事變三周年を記念
相つぐ兒童の赤誠

【仁川】支那事變三周年を記念して相つぐ兒童の赤誠 ◇…府内松坂町小學校兒童一同は…

國債添賣り
大邱でも協議

【大邱】…

産業戰士への親心
大中模な住宅建設

…

淋疾 電擊的短期治療
最高度の純正化學療法劑

ザオキンは、日本最初の淋疾化學療法劑である。體内凡ゆる部分の淋菌を化學的に殺菌し、淋毒を解消する強力な要素を最も高率に含んでゐる。だからその效果は極めて迅速である。2日乃至5日で止痛、消膿の驚くべき事實が、幾多の治驗例によつて實證されてゐる。疾患の病原を衝き、根本的に治癒せしめる電擊的短期療法と云はれる所以である。急むべき副作用の心配なく體驗醫家に賞讃されてゐる。

藥價 50錠 ¥1.50 100錠 ¥2.80 180錠 ¥4.80 250錠 ¥6.50 藥店にあり

東京神田錦保町 アルス藥品部 振替東京 71919

淋疾だけでなく 凡ゆる化膿症・婦人病に奏効迅速!

ザオキンは淋疾ばかりでなく、凡ゆる化膿症に應用されて、淋疾同様の效果が實證され、その多角的效果が認められ、益々信用を確立することに至つた。淋疾以外の主なる適應症は下記の通りである。

中耳炎・扁桃腺炎・感冒・肺炎・齒槽膿漏・ニキビ・おでき・膀胱炎・丹毒・婦人病(消渇・こしけ)

ザオキン

祝創刊三十五周年

全北全州

全北土木協會

全州商工會議所 會頭 大木良作 副會頭 印昌桓 同 牧村芳平 理事 明石翁助

全羅北道食堂員

全州地方專賣局

朝鮮金融組合聯合會 全羅北道支部

朝鮮社會事業協會 全北支部

全州府

全羅北道警察部

全州七曜會員
殖産銀行全州支店
商業銀行全州支店
南鮮合同電氣會社全州支店
片倉製糸會社全州支店
全州魚菜株式會社
全北製糸株式會社
朝鮮運送株式會社全州支店
南鮮自動車株式會社全州支店
共和自動車株式會社
全北トラック運輸株式會社全州支店
全北無盡株式會社
朝鮮紙業株式會社
南鮮林業株式會社

江原道原州
京東鐵道原州營業所 主任 宮本進

木浦府
株式會社森田商店取締役社長 森田省造 木浦府錦町一丁目 電話(長)二〇〇〇番

木浦府北橋洞 木浦券番 電話九一六番

海産物商 岡村松之助 電話一一三九番

木浦大和町 各種文具 圖書雜誌 足立書店 電話三五四番

朝鮮料理 東雲樓 電話九番

全州酒造組合

全羅北道完州郡

全羅北道

既成計畫、間に合はず
内港施設更に擴張
膨れあがる"大興南綜合港"
全面的に再設計
目指す呑吐能力　トン

【咸興】大陸と裏日本を結ぶ最短距離の動脈ルートとしてやがて飛躍的な日本海時代に雄飛すべき大興南港の綜合港灣計畫はさきに道及び本府で大、中、小の三段設計を經へ、[illegible]一を誇る一大良港を發表したが、この設計の段階的過程において、[illegible]背後地における[illegible]、各種工業の勃興、[illegible]による呑吐量の意外な激増が豫想せられ、既成設計による港灣施設では、到底これに對應し得ないとの見解の下に、さらに内港施設の一大擴張を試み、總工費實に三千餘萬圓による大設計を完成した

すなはち既成設計は既設港のみにおける呑吐能力を二百萬噸と見積り總工費約一千八百萬圓を計上、内港海面に一大浚渫式埠頭を建設する計畫であつたが、この浚渫式埠頭では、今後の貨物激増に到底間に合はないばかりでなく、港内の繁雜を招致し、諸般に非常な不便を釀す結果となるので、これを繋船岸壁に變更、全面的再設計を行ひ呑吐能力を一躍[illegible]萬噸に増加しようといふので、これによる工事費は既設工事費までを合せて一千三百萬圓と豫想されて居り、また内港海面に對する埋立面積をさらに擴張し四十五萬坪として一萬噸級の大貨物船を自由に繋留出來得る一大繋船岸壁を建設する計畫で、これが完成の曉は呑吐能力[illegible]に上り名實共に全鮮一のミナトとなる譯である

鴨綠江增水
昌城郡管内で八米
上流地方被害多し

【新義州】この兩三日の間、全鮮に亘つて降りつゞいた雨は遂に鴨綠江の水を增して上流地方の各郡には浸水、流失、渡船不能、交通杜絶などの水禍が發生した、五日正午現在で平北道警察部に達した各郡からの報告によれば昌城郡管内の鴨綠江は七米九〇增水しなほ漸次增水の形勢があり、定州は六十六ミリの雨量で河川は一米增水、このため定期線の自動車交通は不能に陷り、寧邊は各河川とも四米三〇から四米五〇の增水、[illegible]一米七〇增水、[illegible]渡船不能、[illegible]このため[illegible]延長四十間の道路決潰、[illegible]流失二箇所、[illegible]間の定期自動車は運休、多數の木材流失、交通杜絶等の被害があり江界は一米六〇の增水で渡船不能、朔州も八十ミリ平均の雨量のため渡船禁止、[illegible]も相當の增水があり增水してゐる

大同江も氾濫

【平壤】三、四兩日に亘り降り續いた[illegible]の豪雨により大同江は遂に氾濫し上流の木材は流失し大騷ぎを演じてゐる、[illegible]の材木二萬本、大同林業の三萬本、[illegible]の九千本、合計五萬九千本の多數が流出、[illegible]にして忽ち濁流に押し流された、[illegible]方面は直ちに[illegible]に手配、[illegible]被害[illegible]萬圓による見込み

江原道東海岸にも慈雨臻る

【春川電話】[illegible]

新義州驛大混亂
列車ダイヤ狂ふ

【新義州】京義線[illegible]附近の鐵道事故の影響で新義州驛に國際列車始め各地方は大混亂を來し四日以來午前十一時十四分着の第一列車ひかりを初めとして第三、第四七列車はいづれも[illegible]又は平壤で運轉止めとなり五日午前一時に至り漸く運轉を開始したがこのため五日中新義州着の列車はいづれも四、五時間乃至七、八時間延着、[illegible]のぞみは同十時十二分に、同一時三十八分着大陸は九時三十四分に、同六時十分着[illegible]車が同六時三十五分に、それぞれ[illegible]

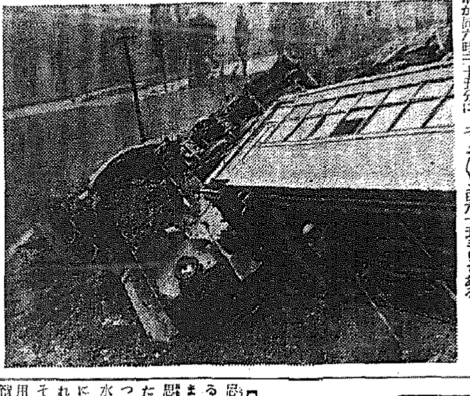

黄海線列車顚覆現場

【海州】既報四日午前三時五十分土城驛發海州行第七〇列車は土城—[illegible]間（海州起點七・八キロ）で[illegible]後車一輛が顚覆したのみで[illegible]、死傷者十一名を出したが、寫眞はその現場

京城↔江華間
定期バス杜絶

【江華】一日以來連日の強雨で各河川汎濫、金浦の[illegible]附近で[illegible]が流失したゝめ京城—江華間定期バスは六日午前から遂に杜絶、この雨のやまぬ限り開通の見込みはない模樣、なほ江華における六日午前十時までの雨量は二百六十五ミリである

一番槍は尙州郡
緑起よし豐作の前兆だ！
慶北の棉はや開花

【大邱】豐作の前兆を匂はせて慶北の棉作は早くも開花の季節……早く咲いた棉は一日の尙州郡[illegible]で、ぽつく咲き誇り附近一帶の花咲りを見るはここ數日中と見られてゐる、昨年は[illegible]郡が七月一日開花の魁をなし、一昨年の[illegible]二千萬斤突破の大豐作時は七月二日開花で開花してゐるから、本年再び[illegible]開花は豐作の前兆として縁起がよい、なほ例年は一般作は七月廿日ごろで[illegible]は廿五、六日ごろである

今度は畜力揚水機
遠い將來の旱魃に備へる忠南

【大田】昨年來の旱魃に惱みぬいた忠南道では地下水の利用にあらゆる對策をめぐらして來たが、今回またく金川知事十四、五年前の思ひ出と、北支に出征して凱旋した一勇士の大陸物語りが動機となつて北支の畜力揚水機を朝鮮の天水畓地帶に取入れ將來の旱魃防備に備へよう……といふ妙案が現はれた、問題の畜力揚水機は鐵車やその他全部木製のもので牛馬を利用して地下水を揚げ灌漑、畑作に充分揚水しつゝある北支特有の名物である、これが大正十四年ごろ平北の[illegible]北支に出張し[illegible]から眺めた金川知事の古い記憶と最近凱旋したばかりの[illegible]吉田孝平の[illegible]「實用價値あり」と斷定したので道では[illegible]見本用に一台購入することになつた、畜力揚水機といへば一見原始的な感はするが、全部木製である點おそらく[illegible]朝鮮の農家に[illegible]と關係者は期待してゐる

邱商に夜間部設置申請

【大邱】大邱府立商業學校では[illegible]夜間部を設置して[illegible]に一段の努力を加へることゝなり、目下種々研究中であつたが、いよくこれが[illegible]を作成、このほど道學務局に學則の新設方を申請した

モヒ患狩り

【大田】[illegible]では五日午前一時から[illegible]モヒ患者狩りを行つた結果、[illegible]二十五名の患者を發見[illegible]した

郵貯四割三分增

【釜山】[illegible]の五月中における郵便貯金の增加額は[illegible]圓でこれにより本年度の[illegible]、前年同期に比べると四割三分[illegible]の躍進である

水甕の悲劇

[illegible]

盜んで散財

【沙里院】[illegible]

名勝ご豚の話

[illegible]

運ちやんの服裝

[illegible]

勇士に慰問袋

【釜山】[illegible]

醫者迎への自動車
要求に應ぜず告發の受難
散々な釜山交通會社

【釜山】[illegible]

統營教育會總會

[illegible]

優先權を與へよ
端川漁港工場用地の分譲に
地元業者の不滿爆發

【咸興】[illegible]端川漁港建設に伴ひ[illegible]用地の分譲をめぐつて、外來[illegible]に對する地元業者たちの[illegible]が爆發され、[illegible]

出刃と混棒で
路上の殺陣
不義男、つひに斃倒

【大田】[illegible]

ソバ中毒十二名
原因は腐敗した汁

【新義州】[illegible]

赴戰、長津
山合開業
探勝客を待つ

【咸興】[illegible]

峠路に剽盜

【大邱】[illegible]

鮮滿貿易懇談會

【釜山】[illegible]

蕃二毛作に於ける
小麥栽培禁止か
收穫遲れ次の田植に惡影響

慶北の意向

【大邱】本年の[illegible]

護れ我らの生命線
世紀のダムに破れた木都の夢
（1）

エキゾチックな[illegible]を持つ鴨綠江の名は[illegible]

筏節

[illegible]

六萬

[illegible]

或は

[illegible]

閉め

[illegible]

確言

[illegible]

看板

[illegible]

賊は賊でもドラ猫一匹
夏の夜のナンセンス劇"死體引揚の場"

[illegible]

中譯

[illegible]

するい店に鐵槌

【平壤】[illegible]

福祉保險（保險金倍額支拂附）
前川生命
本社 東京日比谷
支社 京城府[illegible]

トリカ
濃縮小粒肝油
百粒（一圓八〇）
五百粒（七　圓）
よく夏負けする人
呼吸器の弱い人
虚弱な體質の子供や大人
激務に從事する人
姙娠、授乳中の母子
榮養不良に原因する眼病
骨齒發育期にある小兒
其他疲れ易い人等は
特にヴィタミンA、Dを生理的に必要と致します
トリカ一球中には、多量のヴィタミンA、Dが濃縮含有され、夏でも何等の副作用なく、農林省中央水産試驗場の技術指導の下に完成された、婦人子供にも飲みよい理想的な小粒肝油球です
トリカ毎日一、二粒！一家の健康を保つて下さい
毎日一、二粒
常に健康
朝鮮總代理店 京城 株式會社 新井藥房
北鮮代理店 株式會社 清津新井藥房
發賣元 東京 株式會社 鳥居商店

特別案内
京日案内

電話賣買は 富商會
種兎
性病科 皮膚泌尿科 醫學博士 渡邊晋
内燃機關 高級技術員招聘
國産燃研工業 人事係
花柳病專門 和田醫院
雇入
タイ
交換
求貸
雜件
賣家
中古 ピアノ・オルガン
賣家
賣家
賄ニ
書記採用
京城家具工業組合
内務 外務員採用
植村製藥所
貸住宅を求む
中澤
土地を求む
姓名在社
外務員募集
京城日報社

ピンデ驅除藥
メッチウ
新しい學理
撓まぬ研究
によつて
完成された
タイアンの
ピンデ驅除藥
メッチウ
こんなに効めのあるピンデ驅除藥が今迄あつただらうか
いや夢にも知らなかつた
メッチウを散布してこそピンデの襲撃もうけずに安眠がとれる
メッチウのある家庭にピンデがおらなくなる
このお言葉はメッチウを一度でも御使用された奧さまや女中さんのお話しです
定價
製造元 東京 京城 大安商事株式會社 タイアン驅蟲肥料研究所
朝鮮代理店
京城府[illegible] 株式會社 新井藥房
[illegible] 株式會社 辻本商店
[illegible] 株式會社 清津新井藥房

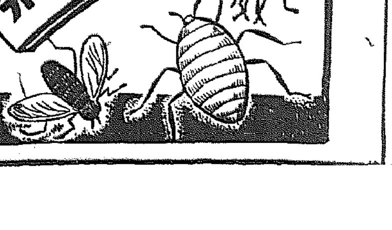

けふをハリ切る
郷軍の武道大會
神宮廣場と龍山射撃場で擧行

聖戰二周年記念日の七日を記念する龍山聯隊區管下在郷軍人會では午前八時から武道大會を開催、劍道、銃劍術を神宮廣場で、射撃を龍山射撃場で聯隊射撃會を開催し武技練磨と銃後國防上をはかる各支部選出選手十名以上左の通り

軍刀術（准士官以上）秋吉米藏・岡田秀（平壤支部）遠藤英一・小山龍司（京城支部）藤本治・飯原寛太郎（元山支部）大西照雄・岩永勝利（大邱支部）

射撃（同）後藤興一・大竹平馬（平壤支部）高木新雄・宮地龍作（京城支部）住田新太郎（元山支部）西田育次郎（大邱支部）鶴田兵治・定森三郎（大邱支部）

銃劍術（下士官）吉井彦三郎・有本正明（平壤支部）須田正雄・丸岡弘（京城支部）日之國和之助・長久敏武（元山支部）松崎哲夫・大橋秀雄（大邱支部）

射撃（下士官）藤田正雄・坂本剛男（平壤支部）八谷新雄・斎藤源雄（京城支部）中岡武男・中島武男（元山支部）吉田豊良・吉田豊一（大邱支部）

全國中等校蹴球戰
朝鮮地域豫選大會
八月三日から開く

八月廿四、五、六、七、八の五日間西宮甲子園南運動場で開催の第廿三回全國中等學校蹴球選手權大會の朝鮮地域豫選會は八月三、四、五、六日の三日間に亘り朝鮮蹴球協會主催で京城運動場で行ふことになつた、從來の各道豫選を今年は中止、朝鮮豫選一回のみで代表を決めることになつたもので、これが參加の申込は廿日まで京城府町以文館內朝鮮蹴球協會のことになつてゐる

殆んど互角の勢ひ
一般對學生陸上競技大會豫想

第五回一般對學生陸上競技は七日午後一時より京城グラウンドで擧行されるが、既報の兩軍陣容をみれば各種目を通じ接戰が豫想されその勝敗豫測は至難であるが、[illegible]

策戰に出るか、一般の各選手の陣容 [illegible]

實力に徹して必ずしも不可能なことゝはいひ切れないのである [illegible]

低調を免れぬと言へる [illegible]

登場する一般の新人 [illegible]

國民の"泳力測定"
厚生省で實施をいそぐ

【東京電話】厚生省では陸上における國民體力標準に對應して水上における國民泳力標準を左の如く制定實施することゝなつた、男子上級は [illegible]

○男子　初級　泳力　二百米以上　[illegible]
○女子　初級　上級 [illegible]

東京ラガー倶樂部再建

【東京電話】東京在住の東都大學OB有志が組織する東京ラガー倶樂部は斯界の沈滯を打開するため強力チームの結成を期して各大學OBの入會を勸誘、陣容は左の通り [illegible]

遠征の城大勝つ
對全元山劍道

【元山電話】北鮮遠征の城大劍道部は五日對全元山戰を元山で擧行 [illegible]

【城大】

×浦上		石田○
×瀨		石田○
×松本		石田○
○松岡		藤田×
×松岡		藤田○
○長尾		高木○
×田尾		高木○
○相良		高木×
×相良		小野×
○相良		加藤○
×住友		田中×
○住友		岡田○
○有島		岡田×
○有島		西田×
○有島		岩井
○有島		江原
千治松（不戰）		

けふのスポーツ

◇陸上　第五回一般對學生陸上競技（一時）京城運動場
◇庭球　第一回全鮮男子硬式庭球選手權（九時）城大豫科庭球場
◇野球　朝鮮神宮奉納野球大會（中等部）[illegible]
◇武道　在郷軍人大會、劍道、銃劍術（朝鮮神宮廣場）射撃（龍山）
合は延期

國防獻金

皇軍慰問金

京城府南山町國防婦人會 [illegible]
總計金十六萬七千七百十二圓七十九錢也

世界陸上五傑【下】

高障礙

順位	記録	氏名	國
1	13.7	ウオルコット	米
2	13.9	ダツガー	米
3	14.4	ムーア	米
		[illegible]	米
		ゲートウツド	米

中障礙

順位	記録	氏名	國
1	53.3	ヨクレン	米
2	53.8	マーザ	米
3	54.0	マンダハツト	比
4	54.3	サルツマン	米
5	54.4	ラヴニロ	比

走高跳

順位	記録	氏名	國
1	×2.07	スティアーズ	米
		ウイルソン	米
3	2.03	ボイトストン	米
4	2.02	秋間哲夫	日
5	1.99	スミス	米

走幅跳

順位	記録	氏名	國
1	7.66	金源權	日
2	7.62	ロビンソン	米
3	7.57	ノリーマン	米
4	7.51	エーツ	米
5	7.47	原田正夫	日

三段跳

順位	記録	氏名	國
1	15.68	[illegible]	日
2	15.52	[illegible]	日
3	15.03	[illegible]	日
4	15.02	[illegible]	日
5	14.88	[illegible]	日

棒高跳

順位	記録	氏名	國
1	4.57	ワーダム	米
2	4.47	メドウス	米
3	4.37	[illegible]	米
4	4.32	[illegible]	米
5	4.31	[illegible]	米

砲丸投

順位	記録	氏名	國
1	51.08	[illegible]	米
2	16.8	[illegible]	米
3	16.02	[illegible]	米
4	15.70	[illegible]	米
5	15.74	[illegible]	米

圓盤投

順位	記録	氏名	國
1	51.09	[illegible]	米
2	50.73	[illegible]	米
3	50.09	[illegible]	米
4	49.25	[illegible]	米
5	49.1	[illegible]	米

槍投

順位	記録	氏名	國
1	73.50	[illegible]	芬
2	71.50	[illegible]	米
3	68.12	[illegible]	米
4	67.90	[illegible]	米
5	67.04	[illegible]	米

鐵鎚投

順位	記録	氏名	國
1	56.04	[illegible]	米
2	53.00	[illegible]	米
3	53.52	[illegible]	米
4	53.04	[illegible]	米
5	52.94	[illegible]	米

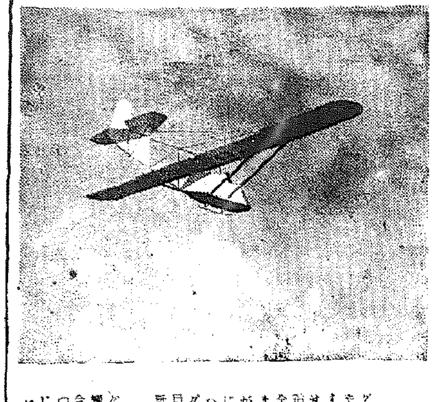

グライダーを語る④
實社會に役立つ
崇高なる訓練ABC

朝川龍三

グライダーの眞使命

グライダーは飛行士になる爲やるかの樣に考へ勝ちであります。これはその一部分に過ぎません。滑空機製作者、或は製作者指導者に進むものもあり、また全然無關係方面に進む者もありませう。全部のグライダーマンが陸海空軍の戰士に成れはしません。[illegible] 目的を掴んでゐる以上、決して無駄ではありません

第一團體訓練

グライダー訓練では團體的訓練を先づ第一としてをります。今日社會的有意義なる事業は打つて一丸となつた團體の力ではじめて成し遂げられてをります。このグライダー訓練によつて [illegible]

觀念 得られる團體的觀念は極めて強靭であります。何故なれば滑空機は高價な器械であり危險なものであるから [illegible] グライダーは [illegible]

第二心身の鍛練

訓練を始める前には朝の清冽なる飛行場の大氣を吸ひ **高原** の冷氣に觸れて先づグライダー體操を行ひ、指導員の當日の飛行及び注意事項を傾聽して愈々訓練に掛ります。[illegible]

操縱 者の心境と態度は實に [illegible]

牡丹崩れず (130)
竹田敏彦（作）　岩田專太郎（畫）

血の秘密（二）

この瞬間、陽子の胸 [illegible]

英一は、はつとして、悪い事をしたと云ふ様な顔付をしたが、すぐ、から言つて、若い二人の後から [illegible]

「三郁子さんも、旦那さまも連れて、やつてくるかも知れませんよ。」

[illegible]

ヒフ病は
此れで治せ
評判の良藥
三年來の皮膚病を斯うして漸く治した

愛知縣幡豆郡幡豆町　柴田良平

皮膚病には種々の病氣が御座いますが四年前から私の患りました皮膚病は餘程頑固なものとみえて [illegible]

頭全體の吹出物
治つて髮も生へた

岩手縣西磐井郡 [illegible]　佐藤柾實

痕跡もなく再發もせず

埼玉縣熊谷市 [illegible]　沼上幸一

只今皮膚病でお困りの方に
この珍らしい仙壽療法とは

[illegible]

無代進呈

皮膚病でお困りの方には柴田良平さん達のお讀みになつた樣な詳しい手當方法や、珍らしい仙壽療法に就て詳細に表はした自宅療法書及び全國の澤山の方々の體驗集を只今無代進呈して居りますから御遠慮なくハガキに [illegible] お申込み下さいませ。[illegible] 宛名は熊本市 [illegible] 仙壽堂で御座います。

國策ノ タメ
みやこ染デ
廢品衣服ヲ
染替ヘテ
役立テマセウ
品質本位
みやこ染

新に聖業完遂を誓ふ

やらうぜ銃後の固め

けふ事變三周年記念日

全鮮に感謝發奮の行事

けふ七日、三度迎へる興亞聖戰の記念日、"新秩序"建設の炸裂する烽火の日、星移り霜置いて迎へる三周年の聖戰は昭として輝く戰果を放ちつゝ、我が將兵の血で購つた金字塔を築く。銃後大陸兵站基地二千三百萬半島民衆學つて維新の聖業に奮進、皇國の使命を果さんと誓ふ

助かつたッこの雨

都會には濟まん

喜ぶ農民、九分通り植付け

中鮮を見舞つた降り續きの雨は、夏の農村には何よりのものだが、全鮮の植付けはこのお蔭で九分通り完了、しかも降り續く雨に喘へて用水の心配はない。"用水の水"を瀬々と湛へさせた百姓さん達が「都會の人よ、おいらのために我慢してくんろ」とひつげた"感謝"を都に報告する

十三道この通り

京畿道　植付けは九分九厘終了、江原を除く十八郡は既に植付を終了、もう降らなくてもへこたれぬ。水は西部に溢れる程だから心配なし、收穫見込は豐作

江原道　【春川電話】

黄海道　【海州電話】去る一日から降り出した雨は六日まで降り續き

平南　【平壤電話】

全南　【光州電話】

咸北　【羅南電話】

忠北

咸南　一昨作疑ひなし

全北

平北

慶北　【大邱電話】

慶南　【釜山電話】

水原危險

老人下敷き

漢江増水量

賭博失敗

去る速水總長

城大生活十五年を語る

僕が

速水

京釜線不通

精動が近く巨彈

享樂面を抹殺、生活建直し

◇享樂機關の抑制

◇料理屋、カフエー、バー、喫茶店

◇自動車の制限

◇學生を自粛させ

◇宴會費用は一定價以上禁止する

武勳を永へに

宮內省職員勇士慰靈祭

投げ出す千圓

軍國の父、伊藤東作氏

伊藤氏は語る

尊い素裸の人間性

學べこの戰場の仁義

後方

煙草

戰場

事變

その

遞信部內軍事後援會記念行事

雨天でも記念市街戰決行

歸還勇士の血の手紙

あの日この日　五

新講談社の繪本

▲辨慶と義經　▲鉢かつぎ姫と鼠の嫁入　▲漫畫とニコニコ學校

けふの天氣

愛國藝妓衆賞與を獻金

諸急持

日東紅茶

結核の榮養に　ヘハトーゼ　肝臟製劑

職員優遇募集　應募資格　(一)技術（電氣）　(二)事務（法、政、經、商科）　北鮮合同電氣株式會社

パイロット萬年筆　優れた微妙な書き味　斷じて錆びない　パイロット合金ペン　使用簡單　構造堅實　¥2.00以上

電機學校講義錄

小村榮三　內科兒科　コムラ病院

林鍾榮內科醫院

花柳病專門　恒松醫院

京日文化映畫劇場　地中海の覇者

謝水害御見舞　株式會社關東機械製作所　京城工場

化めんものスフ　純綿になる素　メンナール

製鋼係採用　利原鐵山株式會社

日曜の科學

分子と非常時
理學博士 竹内時男

敵前にして有効な武器であるか否か、國は意外に速く終熄しよう、科學は戰爭を不可能にするといふのは、目標である。戰爭は一旦は始められても、科學力は一これに早く終止符を打たしめるのである。それ故、物理學者は平常から力を入るべきである

×……

國防科學は、顯微的に更に研究されて得るものが主體でなければならぬ、殊に前者を深めといふ點になる

…

物理學者の關聯に役立たなければならないものが多くなる。下學者はこの點になると物理學者の援助を求めるやうになる。下學者は物理學者だからである。（略）

『貧乏人の子澤山』
榮養學的に解釋すれば
これだけは是非心得よ

私達が一度二度缺く食品は必須人體に缺くべからざる必要品でありますが往々自分の好き嫌ひからとか、美味しいものをより食べたいといふ慾望にかられ、自分の食指の動かぬ食品は遠ざけて省みぬ人が随分あるやうです。之は偏食とまで行かなくとも、食品に對する榮養知識の缺乏してゐる人で、ひいては自己の健康さへ顧慮してゐないといつても過言ではありません。これでは體力向上がいくら叫ばれてゐても、その成果は望めません。今次聖戰完遂を前途に控へまた聖戰下の國民體位の向上と際し榮養不良勝ちな國民に對し……人體の お話を京城帝大醫學部……博士にお聞きしてみませう

ヴイタミンと蛋白質の常識

榮養素 といはれてゐる物質は、決して個々別々に働きをするのではなく、それぞれお互に作用しあつて人體に必要なものを形造つてゐるもので、各種中要な榮養素のうちで先づヴイタミンのお話をしませう

ヴイタミンはA、B、C、D、Eと大體主な物はこの五種ですが、Aが缺乏しますと發育が惡く夜盲症（俗に鳥目といはれます）眼の角膜乾燥に冒されます。これらの疾病の豫防にはAを含んだ食物をとることで、それは黄色味を帶びた食物に多く含まれてをります。たとへば肝油とか卵の黄味等ちょうどかです。人參にも随分あります。朝鮮の人にこれらの病氣が少いのは唐辛子を常食とする故です

Bは胚芽、牛乳等に含まれてゐてこれにはB１からB６まであります。が、大體脚氣を防ぎ發育を助け特にB２は精神過勞を緩和しますC、これは生の野菜を多く攝ればよく、缺乏すると壞血病になります

D、これの不足は骨軟症を起します。肝油の中に豊富にあります。これは油脂中に含まれるステアリン酸が紫外線に當るとDになるもので、乾燥した椎茸などに含まれてゐます。朝鮮にDの補給を必要とする時は油物をうんと食して、後日光浴をすれば體内に自然にDが出來ます。朝鮮のやうに日光照射の强い土地では骨軟化症などの病氣はあまりありません

E、これは姙娠生殖に作用します大體野菜食の人はこのヴイタミンが缺乏するやうなことはありません、Eが不足しますと胎兒が死亡します。これは胚芽ですが、胚芽入りの米や麥等に豊富にありますが、牛蒡は主に肉食のため、從つて主として野菜食から攝取してゐるのではないでせうか

次に蛋白 有用でありますが、これは二十二種のアミノ酸から出來てゐて、身體の成長に利用され、また消化液の分泌や汗になつたりあるかになつたりして體中に排泄されます。之を蛋白質の必要作用といつてゐます。體内蛋白質の補給してまた蛋白質は補給されねばなりません。それで肉や魚、米などから私たちは蛋白質をとつてゐます。蛋白質にも良質のものといはば下級の蛋白とがありますが、人體を組織してゐる肉になるべく似てゐる蛋白質が最も良質な蛋白質といへるので、その意味で牛肉などが最良で、植物性蛋白質では大豆が良質な蛋白質です

今蛋白質の含有率を牛乳一〇〇の單位でくらべると鶏卵一〇〇・七四、米蛋白八八、ジヤガイモ蛋白七九、豆蛋白五五・七となり日本人の主食として米が有用大です。また七分搗米は胚芽米等、米の外皮には蛋、白灰、鐵等、ヴイタミン等を含んでゐますから、精白ばかりの米よりか七分搗、胚芽米の方がや蛋白質はずつと多い譯です。以上で大體のヴイタミンと蛋白質のお話を致しました

次にB 本人と西洋人の食品調理方をくらべますと、西洋人は榮養物を食べるにしてもあわてゝ……

還境か遺傳か。
双生兒の成人による
興味あるアメリカの實例

ともすれば教育家は、人間の運命は環境や教育によつていくらでも變化できると思ふが、實は遺傳の制約を受けると唱へる人もある。これは次に示す米國の一卵性双生兒の場合が雄辯に物語つてゐる

これら二人の姉妹は一生非常に違つた環境に育つた。一方は普通教育を受けることができなかつたし、他方は大學まで卒業したにも拘らず常に比較して見ても一致するところがあつたといふことである

……校に入つて女教師となり、他は十五歳で自活生活に入り家庭分離したが、このやうな相違はあつたにも拘らず、心理的測定においては二人とも殆ど同じ成績を表はしたのである。結婚の一致することを表したのみならず、…趣味の上や性格上の共通點が多いことが、一般の主張によつて示されてゐるのである

どうして虫を捕る
奇體な食虫植物
☆……ウツボカヅラの話

食虫植物にはこのウツボカヅラの外モウセンゴケ、ムシトリスミレ、タヌキモ等外にもいろ〱な種類があります。ウツボカヅラの種類はマダガスカル島から南部ボルネオ方面にかけて約六十種ほど自生しております。

によつては丸いもの、長いもの、風船の様にくびれたもの、大きさも小指の先の様な小さいもの、ビール瓶の様な大きなもの等色々あります。この瓶の中はネペンセス・マスターシアナといふ種類で瓶の直徑約六寸、長さ約一尺もあつて標本として比較的大きな壺を着けた方です

虫をどうして捕へて食べるかと申しますと、壺の周圍に虫のすく蜜を分泌して虫を誘ひ虫は蜜を甞めながら知らず〱壺の中に這ひ込みます。壺の中にはすでに水がたまつてゐまして虫は出られないやうになつてゐます。虫は出ようと一生懸命もがけばもがくほど滑り込みます。壺の底には消化液がたまつてゐて、虫の體を溶かして吸ひ取つてしまふのです。又上に蓋がありますが、この蓋は虫が這入ると閉まるといふ人もありますが、これは間違ひではないかと思ひます。この蓋はまだ壺が一人前にならぬ先は閉ぢてゐて、虫の這入らぬやうに保護し、又成長後は適度の雨をかけて壺の中に水がたまつたのでは虫も逃げます消化液も薄くなつて効力を失ひますのでそれを防ぐ爲めにあるのではないかと稱へられます（京城帝國大學植物園大谷元三郎氏談）

太平洋上の小樂土

太平洋の眞中にピトケルンといふ綺麗な島があります。そこには人口百八十人であります。その人たちは醉安な平和な生活の營みを續けてゐます。長さ三哩、幅二哩のこの小さな島に平和と安樂のうちに生活してゐます。監獄もなければ巡査もゐません、土地は肥えて島の人々に豊富な食物を與へてゐます。錢は使はれてゐません、すべての商賣は物々交換で行はれてゐます

光るバクテリアの研究
火藥庫や鑛山に
誂へ向きの細菌ランプ

（死んだ章魚）

烏賊、鯖、ハンペン、カマボコ等に最もよく發光バクテリアが生存するからそれを繁殖させて一日、二日たつと、その表面に暗いところでよく見ると光つてゐるのを發見する。……發光バクテリアが繁殖したり衰へたりすると光りは消えてしまふ。これで分る通り、俗に腐ると光るといふのは誤りであつて、光つてゐる間はまだ腐敗してゐない證據である。死魚の體に夥しく繁殖すると相當强い力を發するので夜間の散歩時に一丁も向ふで青い火の玉が燃えてゐるやうに見えることがある。火の玉の話は、一つはかういふ死魚を鳥が嘴から山へ飛んだなどといふがくはへて飛んだのを見たのであらう

（面白いのは）或る種の動物と共生する場合は極めて少い。生きた動物に發光バクテリアが寄生する場合は極めて少い。面白いのは或る種の動物と共生することである。最も著明なのは深海産といふ烏賊の仲間で、例へばミミイカ、ダンゴイカ、ケンサキイカ等は一定の器官内に發光バクテリアを棲まはせ、特にその光を强くするために反射器官と思はれるものを備へてゐる。割とこれらのものは腐敗バクテリアに依つて繁殖してゐる。そこで發光バクテリアを利用して代りにその光りを利用する……マツカサウオといふ魚は昔から發光魚と思はれてゐたが、やはり發光バクテリアの寄生によることが分つた

發光バクテリアは一二の例外を除くと全く無害であるから、その取扱ひは少しも危險がない。そして、右に述べた性質によつて、いろ〱の方面で利用することができ

先づバクテリアなどを濾し取る濾過器の檢査ができる。即ち、もし濾過器に細菌があれば、液が光るから直ちに判明する。次に發光バクテリアは細菌の如く極微量の酸素があつても光るから、酸素の検出に用ひることができる。しかし何といつても一番面白いのは照明に利用することである。一本の試驗管の中に培養すれば、夜中時計の針を見たり、便所へ行く時の御供には役に立つ。少し大きい容器で培養すれば本を讀むことも出來る。「螢雪の功」ならぬ「細菌ランプの功」なしとしない

わが國における發光バクテリア研究者の一人である東京帝大理學部の中村清理學士は大型な容器で細菌を培養し、長時間發光させることに成功した。氏によると、試驗管一本で普通〇・一ー〇・二燭光のものを一燭光位の强さにし、二週間から一ケ月間保たせることができるといふ。それ故、少し大きなフラスコで細菌ランプを作ると四燭半位の部屋なら照明するくらゐにできて、戰に動作するだけならば何等の不自由もないとのことである

（細菌ランプ）は熱を少しも伴はないから、火藥庫、鑛山、潜水艦などにはお誂へ向きであり、燐光塗料の代りとしたり、暗い繊維とすることも出來る。また漁業などには小さな細菌ランプを糸につけて夜釣をするとそれに誘はれて來て面白いほど釣れるとのことであつて、實際、右中村氏は實驗して報告してゐる

▲象の高さ

象の高さは象の足の周りの丁度二倍です。研究者達までインドによつてゐました。インドでは象は大變よく知つてゐます。それで食物の分量はその動物の高さで決められます

赤星病の傳染

平塚博士の研究によると赤星病菌は冬季間檜類菌として寄生し繁殖られてゐるビヤクシンに中間寄生し、開展期の春になると風に乗つて約一里も離れた果樹園まで飛散し、梨の葉に附着して梨に害を與へる傳染病である

本紙獨占 全高段者總動員

東西對抗大棋戰

荒巻五段一局勝・二局目

第六回 手合割

△八段 萩原淳
▲五段 荒巻三之

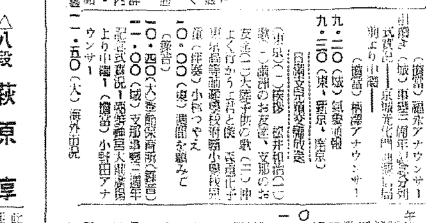

（圖は網掛五角迄）

△七二角 ▲六四銀
△同玉 ▲五四香
△九七歩成 ▲同香
△七二銀成３ ▲同桂
△同香成 ▲二二飛成

消費時間（▲萩原氏 一時間二十六分 △荒巻氏 一時間五十四分）
（指手六〇手 持時間各九時間）

あゝ！五五角

觀戰記 八段 坂口允彦

兩々と目に泌みるやうな前榜の中に、互角として譲るなく、只ゝ荷えたる局面だけなる。

局面は荒巻氏は五五角と飛び出た場であるが、とゝは一應九八歩と手掘すべきではなかつたか。五五角！局面は遽に悪化して來た。萩原八段は七二角と手繰を奪く……これは痛い。荒巻五段は惡手で「五五角は悪かつたのでし」た。矢張り一應九八歩と自重すべきでしたね。實は五四香を見落してゐました」と言つてゐた。

しかし事、とゝに至つては、引くに引かれず、先づ七三銀と敵角を奪取にあげ、敵同桂を見るや、二二飛成と成込んだ。

何で、むざ〱角をやるのだらうか？惜しいやうに感ずるが、とゝで一一角と取つたのでは

一一角成、五八香成、同金、八五桂

で八六玉は八四銀で砕きなく、八八玉は六九銀と打たれて悪い。二一飛成は流石に段者の選びで、無手を指しても續けて着手を奪つた形は、新銳荒巻四い。

（本日指了り盤面）

▲荒巻氏 持駒 角香香歩歩

木村名人講評

上手七三角は必然の勝手と敵の六四銀で角は取られるが、五四香打を得れば、敵王を露出せしめれば棋勢有利である。

下手六四銀は危険でもとの一手。一一角成では三六歩で悪い。尚は二一飛成もむを得まい。角捨しむのあまり一一角成では
一一角成、五八香成、同金、九六歩、八八玉、六九銀で下手負けである

荒巻五段の王手と七首を閃した。九七歩成がら王手、同香、同香成、同玉と水を流すやうな應酬だ。次に今取られたばかりの香車を五四香と打たれると「ツ」と動搖の色が動く。

九七歩成（略）

ラヂオ JODK

七日（日） 第一放送 朝の部

午前六・〇〇（東）ラヂオ體操
六・二〇 ニュース
六・三〇（東）季節の話題 西 富猛
六・四五（當）季節の聲 ちやぐく 中央氣象臺
七・〇〇（東）時報（城）京城放送
七・〇一（東）定期めぐり（群馬縣）金山城址・生品神社境内（栃木縣）館城址・文學博士 渡邊世祐・大賀城址・……
九・二〇（城）東洋三國戦報中村寶水……
九・四〇（城）東京大國館……
（書略）

晝の部

正午（東）時報（東）氣象・今日のお知らせ
午後〇・〇六（東）合唱（一）愛國の花（ロ）風の子（二）白磁の目（五）大日本の歌
〇・三〇 ニュース
一・〇〇（城）荷馬車野市場よりの中繼

夜の部

六・〇〇（城）物語 月光の霧隅 北 宗介
六・二五（中支より）講演 大臣 各地の現況ぶり（二）中支方面
七・〇〇（城）ニュース・天氣見込
七・二〇（東）支那事變三周年記念講演會 日比谷公會堂より中繼
八・〇〇（城）講演（第一版聞）…
八・二〇（東）ラヂオドラマ『事變第四年』小杉義男外
九・〇〇（東）浪花節『露營の歌』
九・四〇（城）時報・ニュース・お天氣・ラヂオメモ・明日の番組
一〇・一〇（城）地方へのニュース

第二放送

午後〇・〇六（東）合唱 日本放送合唱團
六・二〇 ラヂオ風景『國語の子供』京城コドモ會
七・〇五 修養講話 關 根 老
八・〇〇 講演 事變第三周年記念 帝國陸軍報道部
八・二五 浪花節 宮 八 根
八・四五 合唱
九・一五（城）

八日（月）あすのきゝもの

午前九・四五（東）幼兒の時間
一〇・二〇（城）家庭の時間

白右邊に侵入す
黒は代償を上邊に求む
評解 七段 橋本宇太郎

【第十四回】 持時間各九時間 一分以内可能
本社特選 日本棋院五人抜戰

向井四段一局勝 二局目

先番 四段 坂田榮男
白 四段 向井一男

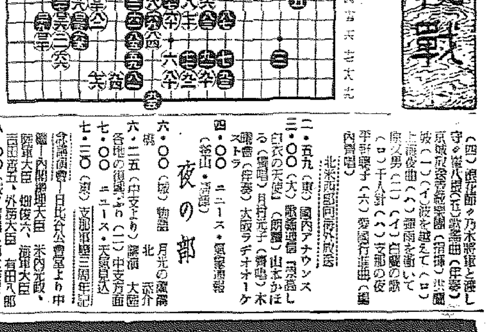

消費時間（白八時間分・黒九時間分）

◇黒百五で白六十にオサヘる手は無いから已むを得ない。その理由は参考圖（１）に於て……も簡單にワタれてゐるが、一の邊が成立する。黒も三とハネて頑張れば、白四以下二三の手順で黒の邊中に凡事活きる。手順中黒十五で十七にキリ白十八、黒十九なら白十五で取く、次に黒九で十二にオサヘれば、白九にフクラミ、黒「い」にハネて來た時白……

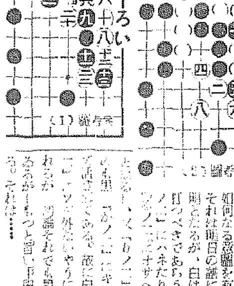

◇黒百七九は仕方がないとして黒百八十一では何故白六十二に出ないのか？この點を橋本七段に聞かう「ろ」と動きに受ける。

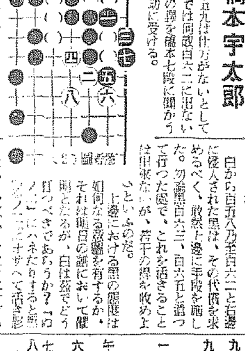

（解說）黒百八十一で白六十二に出た時、白が素直に「いノ八」にワタッて呉れゝば良いが、白六十一にハネて來られて参考圖（２）の如く逆に取られて了る

×

白から百五乃至百六十二と右邊に侵入された黒は、その代價を求めるべく、敢然上邊に手段を施した。初紮百六十、白六五と遡つて行つた處で、これを活きることは困難ないが、若干の得を收めよいといふのだ。

上邊における黒の態度は如何なる意圖を有するか、それは明日の講にあいて闘明となるが、白は弦でどう打つべきであらうか？「ロ」にハネたりすると「カノ」にトツてあり……

普通ソーダの五分の一にて充分

カイリソーダ
日本ソーダの草分け

嶋谷汽船出帆

朝鮮總督府命令航路 朝鮮、北海道、大連線
▲大連直行 仁川代理店 七月十八日
▲嶋谷本社 北海道、伊太行
▲北鮮出帆 仁川出帆 清津出張所 玄海丸 七月十九日
（略）

嶋谷汽船株式會社

法人登記公告
延安出張所

商業登記公告

商業登記公告
鐵原支廳

法人登記公告
天安出張所

法人登記公告
瑞山支廳

法人登記公告
泰安出張所

法人登記公告
居昌支廳

法人登記公告
朔州出張所

法人及商業登記公告
全州地方法院

商業登記公告
安城出張所

大楠公印……
強い歯と身体をつくる！
専賣特許 八大
藥用 クラブ歯磨
最高の藥効性能で歯疾を防ぐ！
國民の健康歯磨